8 PAGINAS — 40 Centavos

Diario Carioca

Fundador: J. E. DE MACEDO SOARES

TERÇA-FEIRA 22 FEVEREIRO 1944

ANO XVII RIO DE JANEIRO | Diretor: HORACIO DE CARVALHO JUNIOR | PRAÇA TIRADENTES Nº 77 | N. 4.811

MAXIMA

E' duas vezes obediencia a obediencia carinhosa.

Soror Joana Inês da Cruz

BIBLIOTHECA NACIONAL DO RIO DE JANEIRO CONT. LEGAL 4ª SECÇÃO

OS RUSSOS ESTÃO LUTANDO

NAS RUAS DE KRIVOI ROG

Noventa Mil Nazistas Morreram nas Estepes Russas

MORREU O GENERAL STEMMERMAN QUE COMANDAVA OS ALEMÃES NO "BOLSÃO DE KANIEV" — CAPTURADA KHONI E VARIAS CIDADES NA ZONA DE LENINGRADO — O MATADOURO DE KORSUN

Guerreiros russos com armas capturadas ao inimigo, desde os fuzis até o tanque

LONDRES, 21 (A. P.) — O comunicado russo, transmitido pela emissora de Moscou anunciou que as tropas sovieticas estão em luta nas ruas de Krivoi Rog.

A BATALHA DE KRIVOI ROG

LONDRES, 21 (A. P.) — Krivoi Rog, onde os russos estão já lutando nas ruas, esteve diretamente ameaçada desde a quéda de Nikopol, em 8 de fevereiro ultimo, embora as tropas sovieticas que tinham outras conquistas mais importantes a realizar, só atacassem de um modo mais violento, nesses ultimos dias.

Segundo o comunicado russo, transmitido hoje á noite, o ataque está se efetuando de um modo mais violento nos suburbios localizados ao sul da cidade, tendo os sovieticos penetrado em diversas linhas de defesa dos alemães.

Segundo a opinião dos comentaristas militares, quanto mais tempo os alemães se mantiverem em Krivoig Rog, maiores forças nazistas serão aniquiladas, devido á situação da referida cidade que se estende no extremo leste do saliente, ameaçado pelos exercitos russos pelo norte e pelo sul.

Aliás, a quéda de Nikopol precipitou o movimento geral de retirada dos exercitos nazistas para Kerson e Nikolaev, sendo que os russos já conseguiram atravessar o Dnieppe pelo sul e estabelecer diversas "cabeças de ponte", através das defesas inimigas, ameaçando, assim, grandes contingentes nazistas.

Na batalha pela captura de Pskov, os russos em violenta ofensiva, conquistaram diversas localidades, inclusive centenas de aldeias ao sul e a sudoeste do lago Ilmen; segundo ainda o comunicado russo, transmitido pela emissora de Moscou, tres colunas russas estão convergindo para Pskov, uma procedente de Luga enquanto que outra avança de um modo inexoneravel vinda do norte e a terceira pelo nordeste.

MORTOS NOVENTA MIL NAZISTAS

MOSCOU, 22, 3.ª feira (R.) — Noventa mil soldados e oficiais alemães foram mortos no mês passado — informa um comunicado especial, que se seguiu num intervalo de apenas dois minutos da irradiação do habitual comunicado da meia noite.

MORREU O CHEFE ALEMAO DO "BOLSAO"

LONDRES, 21 (U. P. — A emissora de Berlim informa que o general Stemmerman, chefe das forças alemãs do "bolsão" de Cherkassy, morreu em combate.

CAPTURADO KHONI

LONDRES, 21 — (A. P.) — Anuncia a radio de Moscou que as tropas russas capturaram a cidade de Khoni, centro distrital da região de Kalinin, além de 100 outras localidades e cinco estações ferroviarias de grande importancia estrategica.

Diz ainda a referida transmissão que as tropas sovieticas, em completa ofensiva na direção de Krivoi Rog, romperam a resistencia inimiga e capturaram a cidade de Dolgintkevo, estação chave para os movimentos alemães, distante a cerca de seis milhas a leste de Krivoi Rog, onde os russos já estão lutando nas ruas da cidade.

OCUPADAS VARIAS CIDADES

LONDRES, 21 (A. P.) — O Comunicado Russo, transmitido pela radio de Moscou, anunciou que a sudoeste e ao sul do Lago Ilmen, as tropas sovieticas capturaram as cidades de Stoltsy, Volok e Podborye, centros distritais da região de Leningrado.

EM RETIRADA FORÇADA

LONDRES, 21 (Por Tom Tarbrough, da Associated Press) — O esfriamento da temperatura favoreceu aos russos, dandolhes um ponto de apoio mais firme para a perseguição ao derrotado exercito alemão, que ora está em retirada na area entre Pskov, Luga e Staraya Russa.

A retirada nazista, contudo, ainda está se efetuando de uma maneira razoavelmente organizada e apesar das forças sovieticas conquistarem milhas e milhas de terreno por dia, avançando de tres direções, torna-se impossivel a recaptura de Pskov em tempo de comemorar o 26º aniversario da fundação do Exercito Russo, no dia 23 de fevereiro.

Os exercitos russos aumentam cada vez mais de pressão contra Pskov, que se aproxima das vitoriosas forças nacionais, estando a cerca de 30 milhas pelo

(Conclue na 2ª pag.)

OS ALIADOS ESTUDAM O ARMISTICIO

LONDRES, 21 (R.) — Os termos do armisticio a serem impostos á Alemanha estão sendo atualmente estudados pelo "Comité de Assuntos Europeus", revela hoje o correspondente diplomatico do "Times". Tendo recebido as propostas russas — acrescenta o informante, — o Comité tem agora diante de si tres projetos. O britanico, o norte-americano e o russo, — que procurará coordenar.

Winant

O referido "Comité" é constituido por sir William Strang pelo embaixador sovietico nesta capital, sr. Gousev, e pelo embaixador norte-americano sr Winant.

Berlim Informa:

OS RUSSOS ATACAM A NORUEGA

LONDRES, 21 (Associated Press) — A DNB anuncia que alguns russos desceram, ás primeiras horas da manhã de quarta-feira, no fjord de Batt, na provincia de Finnmark, a mais setentrional da Noruega, e atacaram algumas casas isoladas e levaram consigo quatro noruegueses.

A Propaganda Nazista Em Territorio Otomano

CRITICADA PELA IMPRENSA RUSSA A ATITUDE DA TURQUIA

MOSCOU, 21 (U. P.) — Um diario local estampa uma serie de noticias, nas quais é criticada a atitude da Turquia.

Os despachos acusam a Turquia de permitir o aumento da propaganda nazista em territorio otomano e afirmam que os funcionarios turcos concedem apoio aos representantes da propaganda teuta na Turquia.

AOS NOSSOS LEITORES

Afim de não privar os nossos leitores das noticias palpitantes do dia, principalmente no que ocorre nos setores da guerra mundial, DIARIO CARIOCA circula hoje apenas com oito paginas, em vez de doze como diariamente.

STALIN DECLAROU:

A Russia Não Alimenta Nenhuma Ambição de Carater Territorial

DESMENTINDO TODOS OS BOATOS PERANTE O CORPO DIPLOMATICO

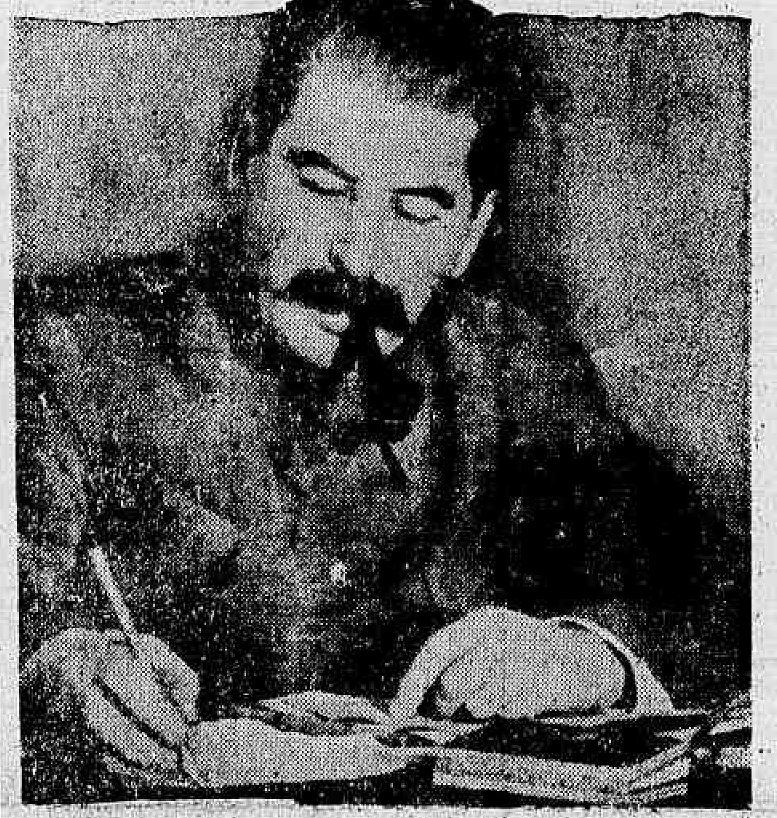

Josef Stalin

MOSCOU, 21 (R.) — Falando aos lideres do corpo diplomático estrangeiro nesta capital, o chefe do Governo, marechal Joseph Stalin, declarou que a URSS não alimenta nenhum propósito de expansão á custa dos territorios orientais ou ocidencais da Europa. Frisou o chefe do Governa a absoluta falsidade dos comentarios e boatos que têm corrido mundo, nos quais se diz que a Russia ambicionava o dominio do continente. Aqueles que fazem analogia entre a URSS e o regime de Hitler mostram simplesmente nada conhecerem de politica — acrescentou o chefe do Governo. A Russia tão apenas orientava sua politica internacional pelas necessidades estratégicas do pais e os reajustamentos territoriais que reivindica tinham unicamente essa bsse.

NO MAIOR ASSALTO AEREO Á EUROPA

Mais de Cinco Mil Bombardeiros Pesados Atacam Durante 36 Horas

OS APARELHOS DA 8.ª FORÇA AEREA AMERICANA LANÇAM A DEVASTAÇÃO SOBRE A ALEMANHA INDUSTRIAL

LONDRES, 21 (Por W. W. Hercher, da Associated Press) — Cerca de mil "Fortalezas Voadoras" e "Liberators" voltaram a atacar objetivos inigos no noroeste da Alemanha numa ofensiva monstra que já atingiu 36 horas e na qual mais de 5.000 aviões pesados de bombardeio aliados destruiram poderosas industrias inimigas.

Segundo uma informação não oficial, nessas 36 horas foram despejadas sobre a Alemanha nazista cerca de 8.000 toneladas de bombas.

Hoje, as formações norte-americanas — cerca de 1.000 aviões de bombardeio — e outros 1.000 aparelhos de caça atacaram instalações militares, seguindo-se aos violentos bombardeios de domingo e nos quais centenas de aviões de bombardeio da R. A. F., atacaram Stuttgart num dos mais violentos ataques desta guerra.

General Doolitle, comandante da 8ª força aérea norte-americana

Segundo acreditam os circulos desta capital, os ataques desses dois dias fazem parte de um vasto plano preinvasão presume-se que os aviões pesados de bombardeio nort-americanos incursonaram sobre os mesmos objetivos, hoje.

SOBRE STUTTGART

LONDRES, 21 (United Press) — Urgente — Anuncia-se que no curso do ataque aereo das Reais Forças Aereas dirigido contra a cidade alemã de Stuttgart, foram lançadas 1.600 toneladas de bombas.

A' LUZ DO DIA

LONDRES, 21 (United Press) — Urgente — Informa-se oficialmente que grandes formações de bombardeiros pesados norte-americanos atacaram, á luz do dia de hoje, instalações militares existentes no noroeste da Alemanha. A informação indica que o numero de aviões atacantes foi tão alto como o de ontem, dia em que 2.500 aparelhos estiveram em ação sobre territorio germanico.

OS DANOS EM LEIPZIG, BRUNSWICK E BERNBERG

LONDRES, 21 (A. P.) — As forças aéreas americanas anunciaram os seguintes danos, causados, ontem, a importantes fabricas de aviões de caça em Leipzig, Brunswick e Bernberg, depois do estudo das

(Conclue na 2ª pag.)

COMO CONDIÇÃO PRELIMINAR

FINLANDIA ACEITARIA A OCUPAÇÃO MILITAR PELOS NORTE-AMERICANOS

O Espirito do Povo Finlandês Já Estaria Sendo Preparado Para a Paz

WASHINGTON, 21 (INS) — A Finlandia está na iminencia de aceitar a ocupação militar dos Estados Unidos como uma das condições para sua retirada da guerra. Diz-se isto nos circulos diplomaticos, admitindo-se que essa fórmula resolverá a questão russo-finlandesa, ficando a caso das fronteiras para depois da terminação da guerra. Tudo dependeria da aceitação do plano pela Russia.

Kolontai

LONDRES, 21 (R.) — O publico finlandês está sendo preparado para a rendição — sugere o correspondente diplomático do "Observer", o qual diz que as conversações particulares entre madame Kolontai e Passikivi devem ter progredido até o ponto de ser discutido um acordo concreto, como tambem devem estar bem adiantadas as consultas entre Moscou, Londres e Washington Por seu lado, o correspondente do "Sunday Times" diz que as perspectivas de uma conclusão das negociações não melhoraram. As principais dificuldades, segundo esse correspondente, são as sete divisões de tropas alemães localizadas na zona norte da Finlandia. Os russos querem entrar em ação contra elas e isso significaria operações em sólo finlandês e uma forma ou outra de ocupação de territorio.

ESTOCOLMO, 21 (R.) — A crescente expectativa e ansiedade de quanto aos desenvolvimentos da situação na frente setentrional da Russia leva os finlandeses a considerar a possibilidade da paz — escreve hoje o correspondente em Helsinki do jornal sueco "Morgontidningen". "A travessia pelas tropas russas do rio Narva e muitos outros fatos — acrescenta o correspondente — indicam que o colapso da linha Narva poderá verificar-se dentro em pouco, causando particular ansiedade na Finlandia."

O Carioca Foge dos Jardins

O encantador jardim das praç as Marechal Deodoro e Paris que vivem completamente abandonados

QUASE DESERTOS DURANTE O DIA OS NOSSOS LUXURIANTES PARQUES

_ carioca não admira nem procura, como seria logico, que o fizesse, os seus jardins que são, como se costuma dizer, os pulmões da cidade. Temos parques admiraveis, como, por exemplo, a Quinta da Boa Vista, o Campo de Santana, o Passeio Publico e os admiraveis jardins da Praça Paris e da Gloria, todos magnificos logares onde, nas horas de descanso, se pode respirar um pouco, fugindo ao "bruhaha" da cidade.

EM COMPLETO ABANDONO

Qualquer um desses encantadores parques, no entanto, vive quase sempre deserto.

E a impressão é que o carioca tem ogerisa a esses recantos esplendidos, onde poderia repousar o espirito após a luta diaria e encontrar um pouco de oxigenio para os pulmões cansados.

At- mesmo as crianças, que tanto lucrariam com uma ou duas horas de recreio diario nesses parques, ali não aparecem senão em pequeno numero.

QUARTEL DOS DESOCUPADOS

A frequencia com que contam os nossos lindos e exuberantes parques resume-se, apenas, em geral, a um certo numero de desocupados, que, ali, á sombra do arvoredo, contam-se mutuamente suas desditas e dão os seus cochilos socegadamente.

TAMBEM OS NAMORADOS

Tambem alguns pares de namorados procuram as alamedas do campo de Santana e da Quinta da Boa Vista, onde sussurram juras ficticias e fazem-se promessas enganosas.

Ali, afagados pela sombra que nada vê nem escuta, arquitetam-se castelos cor de rosa, com o testemunho apenas de alguns colegiais em "gazeta", ou dos poucos transeuntes apressados que, indiferentes, cortam os parques apenas para encurtar distancia.

CONSELHOS A' POPULAÇÃO

A' Saude Publica pouco custaria dar conselhos ao carioca, mostrando-lhes o proveito que resultaria de um passeio diario, nas horas de folga, a qualquer um desses nossos lindos parques, onde o ar é puro e a perspectiva é bela.

O carioca que foge inexplicavelmente dos jardins, talvez desse ouvidos á sugestão, passando, então como o fazem outros povos, a frequentar os encantadores parques que o Rio possue.

Colhido Por Bonde

O trabalhador braçal, Antonio Pinto, mestiço, de 30 anos de idade, brasileiro, residente á rua Visconde de Niterói nº 154, quando transitava ontem, á tarde, pela Praça da Bandeira, foi colhido pelo bonde nº 1.756, sofrendo ferimentos na cabeça.

A vitima foi medicada no Posto Central de Assistencia e internada no Hospital de Pronto Socorro.

Não vos esqueçais de que os cégos necessitam sempre do vosso auxilio. Encaminhai-os para a ALIANÇA DOS CEGOS, á rua 24 de Maio n. 41 — Rio de Janeiro — Telefone 48-5202

A 5.ª Exposição Sergipana de Animais e Produtos Derivados

ARACAJU', 21 (A. N.) — A Comissão Central organizadora da 5ª Exposição de Animais e Produtos Derivados está tomando as ultimas providencias para a inauguração daquele certame no dia 27 do corrente.

Até hoje as inscrições atingem ao numero de 106 expositores, esperando-se maior desenvolvimento nos ultimos dias. Durante a exposição, cujo encerramento será no dia 5 de março proximo, Aracaju' receberá a visita de técnicos e pessoas interessadas no desenvolvimento da pecuaria deste Estado, para o qual o interventor Mainard Gomes dispensa o máximo apoio.

1913 - 1944

A SUL AMÉRICA TERRESTRES, MARÍTIMOS E ACIDENTES

COMPANHIA DE SEGUROS

vai entrar no 4º decênio de bons serviços ao Brasil

Já completados 30 anos de colaboração na campanha de preservação da riqueza nacional

SOLIDEZ E GARANTIA

Matriz: RUA BUENOS AIRES, 29/37 — RIO

COM A CAPTURA DE ENIWETOK

A JUNÇÃO DAS TROPAS de Nimitz e Mac-Arthur

IMINENTE A MANOBRA FATAL PARA O PODERIO NIPONICO

ENIWETOK, Ilhas Marshall (Por Howard Handleman, correspondente de guerra do International News Service) — Tropas anfibias norte-americanas desembarcaram nesta ilha, que é uma das mais importantes do arquipélago das Marshall, desferindo assim mais um golpe, gravissimo, no poderio nipônico e nas defesas externas do Japão.

Ainda mal curado do golpe que sofreu e que resultou na destruição de 16 de seus navios de guerra e 250 aviões, o Japão recebe este assalto com animo temeroso.

Eniwetok é importantissima para a defesa japonesa, pois sua ocupação faz aproximar a iminencia da fusão das tropas de Nimitz com as de MacArthur.

As tropas que desembarcaram aqui pertencem ao grupo anfibio do almirante Turner, mas estão pessoalmente sob o comando do almirante Harry Hill.

O correspondente do INS acaba de ter uma conversa com o almirante Harry Hill, o qual lhe destacou a importancia estratégica de Eniwetok e acrescentou, em entrevista exclusive para o INS:

"Nosso desembarque aqui é importantissimo. As condições que encontramos em Kwajalein mostram que os norte-americanos têm oportunidade para penetrar rapidamente no territorio japonês. Os japoneses que contam com o anel externo da defesa de suas terras, que é o arquipélago das Marshall junto com as Carolinas e Marianas, foram flanqueados com o ataque a Kwajalein. Agora, perdendo Eniwetok, ficarão sem uma base indispensavel para escala de seus aviões, que iam a Wake e Marshall. Há ainda uma outra rota que está aberta para o inimigo, pelas Ilhas Marcus, acreditando-se que os japoneses têm ali facilidades muito pobres no entanto. Wake será a base que mais se sentirá com a perda de Eniwetok, pois poderá ficar sem abastecimentos."

Com a ocupação de Eniwetok, logo após Kwajalein, os japoneses ficarão com suas forças no resto das Marshall praticamente inutilisadas.

Os Adversarios de Roosevelt Vão Reunir-se

PARA DISCUTIR AS PROXIMAS ELEIÇÕES

NOVA YORK, 21 (U. P.) — O ex-secretario da Guerra e organizador do Comité Nacional Democrata Norte-Americano, formado por membros dissidentes do Partido Democrata — que se opõem a uma quarta presidencia de Roosevelt — disse que esse organismo reunir-se-á em abril proximo e possivelmente celebrará uma Convenção Nacional depois dos concilios mais importantes do Partido.

Acrescentou que das decisões do Comité dependerão a candidatura de Roosevelt para a futura presidencia.

Tambem revelou o declarante que a projetada convenção poderá nomear seu proprio candidato ou fazer uma coalisão com o Partido Republicano, ou com o Democrata, porém este ultimo, unicamente no caso de que Roosevelt não seja o candidato.

Gravissimo o Estado da Senhora Gandhi

BOMBAIM, 21 (Reuters) — Foi dada á publicidade uma nota anunciando que é gravissimo o estado da senhora Gandhi, esposa do "mahatma".

DR. WALDEMAR BIANCHI
Ginecologia e Obstetricia
Cons.: Araujo Porto Alegre 70-1.º — Salas 112 e 117
Tel. 22-6689 — Segundas quartas e sextas das 12 ás 15 horas.

Diario Carioca

EXPEDIENTE:

Diretoria:

Horacio de Carvalho Junior
Diretor-Presidente

Danton Jobim
Diretor-Secretario

Henrique de Moura Liberal
Diretor-Gerente

Telefones:
Direção: 22-3023 — Chefe da Redação e Secretaria: 42-5571 — Redação: 22-1559 — Administração e Gerencia: 22-3035 — Publicidade: 22-3018 — Oficinas: 22-0824 — Gravuras: 22-1785

ASSINATURAS:

Para o Brasil:
Ano .. .. Cr$ 90,00
Semestre .. .. Cr$ 50,00
Para o Exterior:
Ano .. .. Cr$ 200,00
Semestre .. .. Cr$ 130,00

VENDAS AVULSAS:
EM TODO O BRASIL
CR$ 0,40

São cobradores autorizados os srs. J. T. de Carvalho e Antonio Ferreira da Rocha

Percorre o interior do país a serviço desta folha o sr. Romualdo Perrota, nosso inspetor

REPRESENTANTES:
Minas Gerais-Belo Horizonte: Osvaldo N. Massote

Sucursal em São Paulo: Mario Cordeiro — Rua Xavier de Toledo, 84, 1.º andar, sala 3 — Telefone: 4-6896

Pernambuco — Recife: Rui Duarte

Baía — Salvador: Virgilio D. Borba Junior

Publicidade: 22 - 3018

PRAÇA TIRADENTES, 77

NAS RUAS DE KRIVOI ROG

(Conclusão da 1ª pag.)

norte e a 60 pelo nordeste e a 70 pelo leste.

Os alemães, que não quiseram admitir o cerco de suas 10 divisões, na area de Korsum antes da informação de Moscou anunciando a sua liquidação final, dizem agora que 90% dessas forças conseguiram romper o "anel de ferro" russo e "conseguiram chegar ás linhas alemãs", confirmando, tambem, a morte de Stemermann, ocorrida na armadilha russa e já anunciada por Moscou, sabado passado.

O MATADOURO DE KORSUN

MOSCOU, 21 (Reuters) — A radio-emissora desta capital irradiou uma reportagem descrevendo as horriveis cenas que assistiu na area do "Bolsão" de Korsun.

"Por toda a parte onde seus olhos pousavam avistavam-se corpos de inimigos mortos. — A estrada que e dirige para Shandorovdka, está completmente cheia de equipamento alemão, queimado e destruido.

Um campo, situado antes da aldeia de Komarovka, está interceptado pela queda de barrancos. Foi ali que se desenrolou o ato final da grande batalha do Dnieper. Foi ali que as colunas de fascistas alemães em fuga tiveram permissão para atravessar sendo então cobertas por um vulcão de fogo de artilharia, enquanto os tanques sovieticos as esmagavam impiedosamente. Ali ficaram os fascistas mortos, lado a lado, como haviam sido destruidos pelos nossos tiros ou pelas afiadas espadas dos cossacos, por fragmentos de bombas ou pelos caterpilares dos tanques".

O correspondnete descreve então o general Wilhelm Stemérmann, cujo corpo jaz numa das residencias de camponeses. Acrescenta o correspondente que "o campo de bataha de Korsoun é vasto. Os alemães não se rendem, continuam resistindo, procurando, desesperadamnte, quebrar o anel de ferro que os aperta. Nos campos de Shanlorovka teve inicio uma tragedia de tão imensas proporções, que passará a figurar na Historia, como o "matadouro de Korsun".

"A seguir reproduziu-se a declaração que descreve os crimes cometidos pelos fascistas alemães na aldeia de Kamen, na região da Polesye: "Em 8 de janeiro, oficiais e soldados alemães entraram na aldeia em dois tanks, e massacraram os pacificos habitantes. Esta aldei já fora arrasada pelos alemães na primavera de 1943. Os aldeões ainda vivos moravam em choças e buracos. Os tanks abriram fogo com seus canhões e metralhadoras. Os carrascos fascistas não deram quartel nem aos velho s nem ás crianças. Numa das choças mataram Akulina Voskevich e seus quatro filhos, de um a quatorze anos de idade. Em outra choça, Maria Slanvich, Anastasia Martyn, Olga Shevel, de 14 anos, Leonid, de quatr oanos Lora Shevel de dois meses e outros.

Varios habitantes fugiram e tentaram atingir a floresta. Mas foram alcançados e submetidos a terriveis torturas. Apenas tres homens firmantes desta declaração — e odis rapazes fugiram.

O que os soldados russos viram ao entrar na aldeia vai alem de qualquer descrição. Sobre os cadaveres dos russos exectutados pelos carrascos alemães juraram vingar-nos dos monstros hitleristas. (A) Major Otetsyura, major Sverdiklov, major Koslov, praia Shiskin e habitantes da aldeia Kaman Muzma Voskevich e Korylova Natalia Mastich".

COMUNICADO RUSSO

MOSCOU, 21 (terça-feira) — (Reuters) — O comunicado russo da meia-noite anuncia: — "No decorrer do dia 21 de fevereiro, ao sudoeste e ao sul de Luga, nossas tropas abriram caminho e capturaram numerosas localidades

A oeste e a sudoeste do lago Ilmen, nossas tropas continuaram sua ofensiva com exito e ocuparam Solthy, centro distrital da região de Leningrado e a cidade de Kholm, centro distrital da região de Kalinin, assim como mais de cem localidades habitadas, inclusive a estação ferroviaria de Nizy.

Na direção de Krivoi Rog, nossas tropas iniciaram a ofensiva, e, vencendo a resistencia, ocuparam estação de Dolginkovo e mais de 50 localidades.

Nossas tropas aproximaram-se de Krivoi Rog e a luta prossegue nos suburbios dessa cidade.

Em outros setores da frente houve operações de reconhecimento e duelos de artilharia e morteiros, bem como luta de importancia local.

No decorrer do dia 20 de fevereiro, nossas tropas em todos os setores da frente, destruiram ou avariaram 40 tanques inimigos e derrubaram 11 aviões inimigos em combates aéreos ou pelo fogo anti-aéreo".

Não Devem Ser Convocados os Jovens de Dezete Anos

WASHINGTON, 21 (U. P.) — O presidente da Comissão de Assuntos Militares da Camara de Representantes da União, sr. May, censurou o projeto de convocar os jovens de 17 anos de idade. Acrescentou que em caso de necessidade deve ser elevado o limite de idade daqueles que devem prestar serviço militar.

Mais de Cinco Mil Bombardeiros Pesados Atacam Durante 36 Horas

(Conclusão da 1ª pag.)

rotografias de reconhecimento:

Duas grandes oficinas de montagem das fabricas de aviões "Messerschmitt-109", em Leipzig, foram severamente danificadas por impactos diretos; dois "hangars" de um aerodromo adjacente foram danificados; uma fabrica de peças de Leipzig, foi incendiada.

Essas duas fabricas de Leipzig produziam mais de metade dos "Me-109" da Alemanha desde que Regensburg e Wiener Neustadt foram atacadas por aviões americanos.

Em Leipzig, tres oficinas de montagem de outra fabrica foram incendiadas.

Em Brunswick uma fabrica de bi-motores Messerschmitt-110 teve o edificio principal, as oficinas e as oficinas de maquinas incendiadas.

Em Bernberg, a fabrica de montagem de bi-motores IU-88 foi severamente danificada por impactos diretos.

Em Oschersleben, novos danos foram causados á fabrica de aviões de caça "Focke-"Wulf-190", atacada no dia 11 de janeiro.

NOVAMENTE SOBRE LONDRES

LONDRES, 21 (A. P.) — A radio de Berlim, citando o comunicado do Alto Comando Alemão anuncia que ontem, á noite, a "Luftwaffe atacou novamente a area de Londres, violentamente, participando das mesmas formações de aviões pesados de caça-bombardeio os quais provocaram danos, em grande extensão na capital inglesa.

Acrescenta ainda a referida transmissão que no Atlantico norte efetuou-se uma batalha naval contra navios de guerra britanicos, tendo sido afundados 11 destroyers de escolta.

A Associação Comercial do Amazonas Promove Uma Campanha a Favor do Consumo de Castanha Daquele Estado

MANAUS, 21 (A. N.) — A Associação Comercial desta capital acaba de iniciar uma intensa campanha de propaganda a favor do maior consumo da castanha amazonense. Essa campanha consiste em mostrar as qualidades alimenticias daquele produto, em folhetos com receitas diversas.

Informações Erroneas e Equivocas Sobre a America Latina

NOVA YORK, 21 (U. P.) — O Conselho Americano de Educação recomendou que sejam eliminados dos livros de texto as informações erroneas e equivocas sobre a América Latina e que no futuro recorrer-se-ão ao auxilio de peritos de reconhecida autoridade no assunto. "Unicamente mediante um cuidado meticuloso com o referente á América Latina, no material de ensino, poder-se-á assegurar entendimento adequado".

Desanimado o Carnaval Na Bahia

SALVADOR, 21 (A. N.) — Os jornais assinalam o fracasso do Carnaval, acentuando que o povo baiano, como de todo o Brasil, mostrando-se alheio a toda especie de diversões que venha a prejudicar o esforço de guerra, manteve-se fiel aos seus principios de responsabilidade. A unica nota verdadeiramente digna de registo é a cessação do "black out" parcial, para regosijo de todos aqueles que gostam de ver a cidade completamente iluminada.

Doenças Nervosas
DR. NEVES MANTA
RUA SEN. DANTAS, 40
De 15 ás 18 horas

Brigaram a Pau

Pelas autoridades do 22º distrito policial foram presos ontem, quando brigavam a pau os individuos José Bento, de 51 anos, solteiro, operario, residente á rua Senador Alencar n. 45 e Gilberto Braga, tambem operario e morador á rua Souza Neves n. 14.

Ambos sofreram contusões e escoriações generalizadas, e depois de medicado retiraram-se.

Escola de Comercio do Rio de Janeiro

Serão chamados no dia 24, para exame de admissão, todos os candidatos inscritos, para provas de português e matematica.

Turno da manhã, ás 8 horas.

Turno da noite ás 19 horas.

CONSULTAS "5$000"
Olhos - Ouvidos - Nariz e Garganta —
Dr. Fortunato
Especialista com pratica nos hospitais da Europa — Rua da Carioca, 6º 4.º andar das 13 ás 18 horas, diariamente

As Barbaridades Alemãs no Territorio Polonês

Varsovia Cidade Martir — Exterminado o Bairro Judeu, Com Tanques, Artilharia, Aviões e Metralhadoras — O Terror Nos Campos de Concentração — Verdadeira Caça Humana — Iniciado o Aniquilamento da População Rural — Novo Sistema de Martirio — Sofrimento e Lagrimas

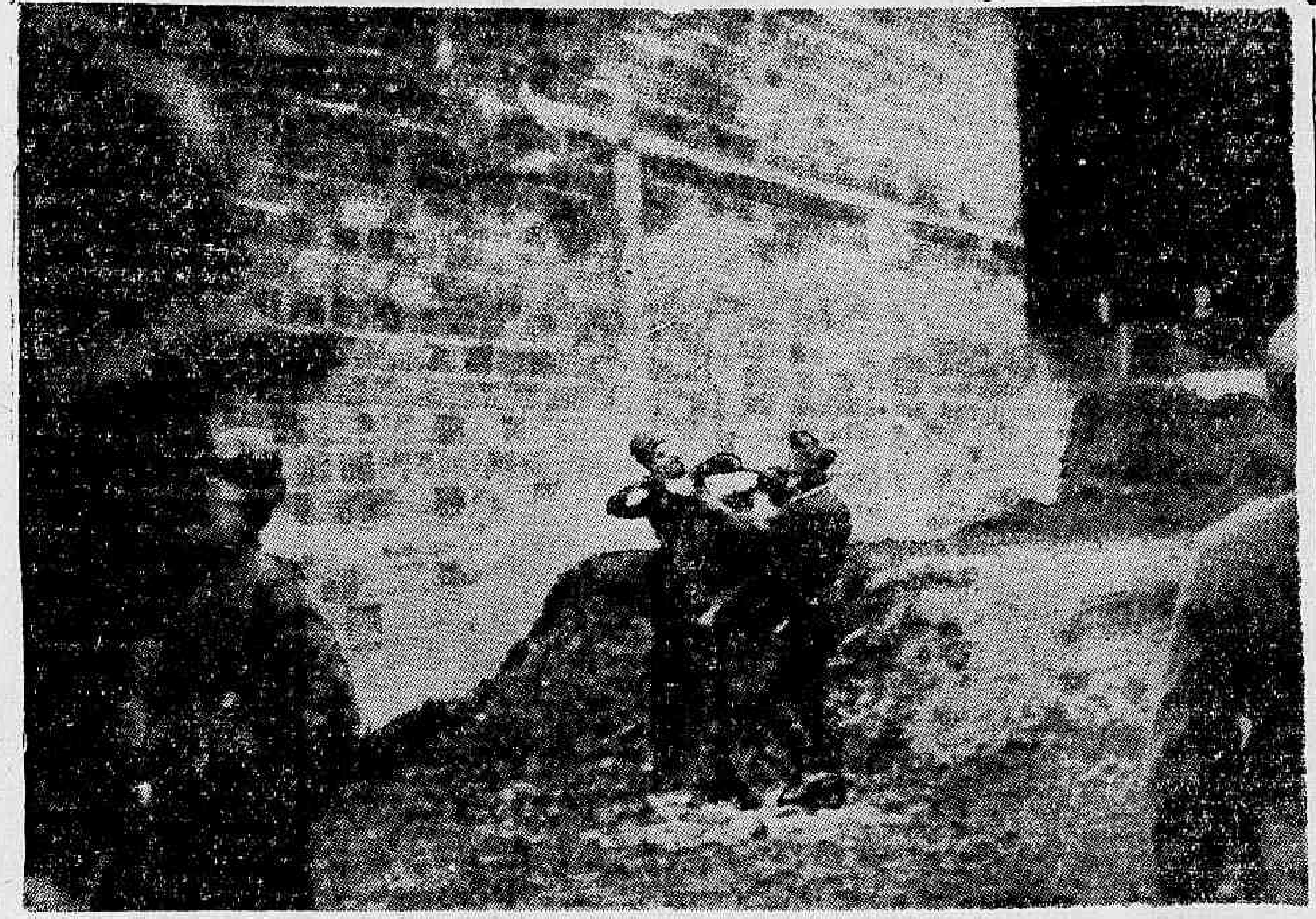

O mundo já teve conhecimento, através da divulgação de documentos oficiais, da selvageria com que têm agido os alemães na Polonia. A fotografia acima é uma demonstração das atrocidades praticadas: dois soldados, munidos de toda a ferocidade nazista, se esforçam por estrangular um civil polonês. Que teria feito aos barbaros germanicos, esse patriota da patria de Paderewski?

Se ha povos que, desde o principio da atual guerra, um sofrido as maiores barbaridades por parte dos dominadores nazistas, é sem duvida o polonês. No entanto, esse povo que tem sido levado á miseria, ao luto, longe de abater o seu espirito de resistencia e de agressividade se mostra cada vez mais destimido, cada vez mais disposto a reagir contra o inimigo invasor.

O seu exercito que, apesar de abatido pelas tropas alemãs auxiliadas, com eficiencia, pela quinta-coluna, que se achava disseminada por todo o pais, não foi vencido e mantem-se organizado em destacamentos clandestinos, provocando descarrilamentos, libertando presos, desorganizando os meios de abastecimentos e praticando todos os atos de sabotagem, que têm causado grandes prejuizos ao impiedoso dominador.

Incapazes de dominar o espirito de luta do povo polonês, as autoridades alemãs passaram a praticar toda a sorte de barbaridade, com o vão intuito de apagar a chama, sempre acesa, do seu patriotismo.

Nada, porem, conseguindo, atiraram-se com mais ferocidade contra o povo indefeso, praticando assassinios em massa de mulheres e crianças, e infringindo-lhes, o mais inconcebiveis processos de martirios até então desconhecidos, até mesmo nos anais da inquisição.

MULHERES QUE SERVEM DE COBAIAS

São indescritiveis os atos de barbaridade praticados pelos nazistas, nos principais campos de concentração da Polonia: Oswiecim, Treblinka, Trawniki, Majdan e outros, onde, até janeiro do ano passado, haviam sido mortos... 35 000 poloneses e polonesas, restando ainda 37 mil prisioneiros.

O campo de concentração para mulheres em Rawensbruck, é um campo de experiencias. De julho de 1942 a agosto de 1943, foram praticadas neste lugar, centenas de operações experimentais. Uma parte das mulheres-cobaias morreu e as restantes suportam os resultados das experiencias de que foram alvo, sofrendo dores insuportaveis, com a saude completamente arruinada. Entre outras, são efetuadas experiencias relativas á fecundação artificial, castração e esterilização, injeção de doenças diversas, tuberculose, etc.

O MARTIRIO DOS SACERDOTES

Na lista macabra dos campos de concentração, figuram tres destinados especialmente aos sacerdotes: Bojanowo, Konstantynow II, perto de Lodz, e Gdansk.

Estes campos estão repletos e por isso lá tambem membros do clero internados em campos comuns.

Do clero da Polonia, que constava, antes da guerra, de 9.685 padres seculares e 6.430 religiosos, talvez não restem senão uns 1.000 sacerdotes em liberdade em toda Polonia, tendo sido cerca de 3.000 exterminados e os restantes encontram-se em campos de concentração e em prisões. Entre os prisioneiros acha-se o arcebispo de Wilno, monsenhor Jalbrzykowski, que recusou a liberdade oferecida pelos alemães, em troca da adesão a uma colaboração com os [illegible]. Ele varão conta cerca de 90 anos.

OS JUDEUS

Foi contra os judeus, porém, que se desencadeou com a maior bestialidade possivel a ira dos alemães, no que concerne á ação da liquidação sistematica da raça.

O "Ghetto", organizado em Varsovia pelos celerados de Hitler e no qual foram concentrados, a principio, 400 mil judeus, já não existe hoje. Foram eles exterminados pelos alemães que empregaram tanques, metralhadoras e até avião. A artilharia juntamente com os aviões destruiu quarteirão após quarteirão, tendo sido reduzidos a ruina cerca de 15% das casas de toda Varsovia.

Ainda hoje, escondem-se alguns judeus nos esgotos, como nas catacumbas, recebendo mantimentos da mão dos poloneses, que chegam até ás ruinas no "Ghetto", pela mesma via de esgotos.

A Gestapo fiscaliza com o maior cuidado todos esses escombros, caçando tanto os judeus como os poloneses que se atrevem a ajuda-los, e transporta os prisioneiros para o celebre carcere de Pawiak, onde os fuzila sumariamente.

Até 1943, foram mortas em camaras de gás nos campos de Trawniki e Majdan, mais de 648 mil pessoas.

VERDADEIRA CAÇADA HUMANA

O terror para com a população polonesa cresce tambem de semana para semana. Em julho de 1943, as investigações, caçadas humanas e aprisionamentos chegaram ao cumulo, em Varsovia, e nos suburbios. Em uma só noite, a Gestapo encarcerou mais de 800 pessoas, que foram fuziladas imediatamente nas prisões de "Pawiak".

As condições nesse carcere são terriveis.

Os prisioneiros recebem uma só vez por dia uma sopa aguada, sem sequer uma colher para comer, sendo obrigados a lamber a sopa nas tigelas. A familia dos prisioneiros é obrigada a pagar por eles um marco alemão e cincoenta pfenigs por dia, a titulo de reembolso das despesas ocasionadas pela estadia do prisioneiro no carcere.

As caçadas humanas estão sendo praticadas, igualmente, em outras cidades como por exemplo em Czestochowa, onde, em 12 de agosto de 1943, foram aprisionadas cerca de 800 pessoas, em Minsk Mazowiecki — 112, em Starashowice — 360 ext. Inumeras são as listas semelhantes, pois abrangem toda a Polonia. Os alemães perseguem especialmente pessoas dotadas de instrução.

FOME E FRIO

Nesta incessante luta, os alemães têm dois possantes aliados: a fome e o frio. A população da Polonia está sofrendo uma absoluta falta de roupa e calçados. Um par de sapatos custa, em Varsovia 6:000 zlotys, isso é, cerca de 24.000 cruzeiros, quando os salarios normais alcançam apenas 300 a 500 zlotys. As maiores vitimas são as crianças, que não saem das casas, no inverno; semi-nuas aconchegadinhas umas ás outras, ficam o dia inteiro na cama para se aquecerem.

O EXTERMINIO TAMBEM DA POPULAÇÃO RURAL

Segundo noticias chegadas, recentemente a Londres, novas clandestinas, os alemães iniciaram, tambem, em maio do ano passado, o exterminio da população rural, o qual prossegue com toda a intensidade, á medida que as tropas russas vão se aproximando da cidade martir — como é conhecida Varsovia.

Os primeiros distritos vitimas desse plano foram os de Hrubieszow, Zamosc e outros da Polonia central. Foram massacrados varios milhares de pessoas. Visto esse exterminio ter um carater de expedição penitenciaria, foram deportadas desses distrito duzentas mil pessoas e cento e dez mil foram depois caçadas pelos alemães e o resto refugiou-se nas florestas.

Cento e vinte e seis aldeias foram completamente queimadas e centenas outras saqueadas. A Polonia conta por centenas as suas "Lidice". Depois de deportar para a Alemanha ou massacrar a população das aldeias, os alemães colonizam esses distritos com hungaros, alemães e letões.

Porem o terror mais cruel reina nos distritos de Grodno, Lomza e Biallystok, onde, em meados de julho de 1943, a expedição penitenciaria, vinda da Prussia Oriental e chefiada por Mueller, fuzilou quatro mil pessoas em menos de quinze dias.

NOVO SISTEMA

As execuções estão sendo efetuadas por um novo sistema: os condenados são obrigados a cavarem uma grande vala e depois mandam se deitarem nela mulheres, crianças e velhos; os agentes da Gestapo jogam dentro das covas granadas de mão e rapidamente cobre de terra os corpos, inumando assim feridos e vivos.

O horror de semelhantes atrocidades é tal que, em Rudki, no distrito de Lomza, onde foram assim executadas 86 pessoas, uns agentes da Gestapo desmaiaram e o chauffeur do célebre Mueller enlouqueceu.

Entre as pessoas mortas desse modo macabro figuram o senador Erdman, cura de Nowy Dwor, sr. Lozowsk e sua familia, o tabelião Chojnowski, o inspetor do trabalho Janowicz com seus netos, seis padres franciscanos de Grodno, o capelão do Mosteiro de Nazareth, a familia Eismont, o senhor Waszczuk com sua familia contando nove pessoas e centenas de outros. Essas execuções têm especialmente por alvo o exterminio de pessoas da classe culta.

INDOMAVEL O ESPIRITO DE RESISTENCIA

Nessas ocasiões, os poloneses organizam frequentemente a defesa, atacando as prisões, afim de libertar os prisioneiros e punir os carrascos. Assim, noticia-se que na noite de 5 para 6 de setembro, um destacamento armado cercou a prisão de Jaslo, libertando os prisioneiros politicos ali encarcerados, em numero de 156, entre os quais 22 mulheres.

SOFRIMENTO E LAGRIMA

A historia julgará a contribuição da Polonia subterranea na guerra atual e como esta luta clandestina concorreu para a derrota alemã, especialmente na Frente Oriental.

Todos esses sacrificios, sofrimentos, lágrimas — a população polonesa suporta-os, em nome dum futuro melhor, em nome da independencia e da integridade de sua patria.

Suportando um verdadeiro martirio, como nenhum outro povo durante essa guerra, a Polonia nem sequer pode imaginar que, — encontrando-se nas fileiras das Nações vitoriosas, ela possa sair dessa luta perdendo as suas provincias orientais, cuja terra tem sido ensopada do sangue de tantos martires e defensores.

A Vida Aventureira e Selvagem de "Volta Seca"

FEZ-SE CANGACEIRO AOS 13 ANOS NO BANDO SINISTRO DE LAMPEÃO — FEROZ E INSENSIVEL NOS SAQUES E MORTICINIOS — FUGINDO AGORA DA PRISÃO, VOLTA AOS SERTÕES PARA RECOMEÇAR SUA CARREIRA SANGRENTA DE BANDIDO INCORRIGIVEL

Com o desaparecimento de Virgolino Ferreira, o celebre "Lampeão", ocorrido num tiroteio entre a policia alagoana, voltou aos sertões nordestinos a tranquilidade que dali havia fugido, desde os tempos de Antonio Silvino. A morte daquele celerado, cujo bando, por onde passava, espalhava o luto, o sofrimento e a miseria, constituiu verdadeiro alivio para a população nordestina, tendo em muitos lugares sido comemorada com festas que duraram dias.

Tão nefasta foi a ação de "Lampeão" e seu bando, que a repercussão de sua morte e da sua companheira, Maria Bonita, que era na realidade um espirito satanico que se abrigava num corpo de mulher, transpôs fronteiras e oceanos, tendo tido repercussão até na imprensa de Paris.

"VOLTA SECA"

Antes do combate em que perdeu a vida o celebre bandoleiro, o seu bando já havia sofrido uma grave perda, quando praticava assaltos nas cidades do interior baiano. Aí durante um forte tiroteio que manteve com a policia estadual, fora preso Antonio dos Santos, o terrivel "Volta Seca" que, não obstante contar apenas 17 anos de idade, já ocupava o destacado cargo de lugar-tenente de "Lampeão". Em pouco tempo de cangaço, praticara "Volta Seca" tantas atrocidades e mostrava-se tão destemido na luta, que o proprio "capitão" Virgolino o tratava com certo respeito.

NA PENITENCIARIA

"Volta Seca" que, ao contrario do que se esperava, devido o muito que se dizia da sua ação de celerado, ao ser preso durante o combate, verificado nas caatingas da Varzea da Ema, nem uma reação fez, mesmo quando lhe foi arrebatado o "bacamarte". Conduzido á Peneteniaria de São Salvador, embora insistentemente interrogado, nada disse, mostrando-se deslembrado de tudo o que dizia respeito á sua vida de celerado. Todos, porém, sabiam que ninguem mais barbaro, nenhum mais requintado no uso da faca ou mais guloso no saque, do que aquele imberbe rapaz que era o carrasco do grupo.

Aparentando, embora, grande inocencia, fora condenado pelo Juri a trinta anos de prisão.

CONTRASTE

No carcere, onde sempre manteve uma conduta exemplar, sendo por isso estimado pelo diretor do presidio, que chegou mesmo a facilitar-lhe até saida sem ser acompanhado por guarda, "Volta Seca" aprendeu oficio, demonstrando habilidade, primeiro para alfaiate e, depois, para costureiro, ao qual se dedicou. O homem que se comprazia em praticar as maiores perversidades, fazendo até, certa vez, um rapaz dansar com o cadaver ensanguentado de sua genitora, passou a ter predileção especial pelos trabalhos delicados, dedicando-se, tambem, ao bordado e á fabricação de flores artificiais, no que se revelou eximio artista.

A SUA CELA

"Volta Seca" que fora, por esses flagrantes contrastes, por muito tempo motivo de pacientes estudos por parte dos cientistas de Nina, habitava uma cela em companhia de Manoel Pompilio dos Santos, condenado tambem a trinta anos por crime de morte. Viviam em perfeita harmonia e nunca deram trabalho ao administrador.

E foi devido a isso, que uma noticia, verdadeiramente sensacional e inesperada espalhou-se por S. Salvador e, depois, por todo o Estado de que "Volta Seca", o lugar tenente de Lampeão, fugira do presidio. Serrando as grades da cela ele e o companheiro desceram por uma escada feita de pedaços trançados de cordão e tiras de pano. Chegando ao solo atravessaram o patio e pularam o muro, cujo cimo é, segundo se dizia, eletrificado, e desapareceram sem que ninguem os visse.

COMO SE FEZ CANGACEIRO

"Volta Seca", o evadido do presidio de S. Savlador falou, pela primeira vez á imprensa, logo após a morte do seu chefe Lampeão. Foi então que fez uma rapida capitulação de sua infancia, aliás bastante atribulada. Contou ele então: Tendo perdido a sua genitora, ainda muito pequeno, o seu pai levara-o para a companhia de uma mulher com que vivia. Eram tantos os maltratos que lhe foram infligidos que um dia, não obstante ter apenas 11 anos, disse ao pai que se aquele inferno continuasse ele terminava fugindo. Como, mesmo com a advertencia a situação não melhorasse, uma madrugada, saiu de casa para nunca mais voltar. Isto se dera no lugarejo onde nascera, denominado Batalha nos confins de Alagoas.

Esteve em Guloso, até aos 13 anos, onde era conhecido e querido pelo espirito timido que revelava e pela maneira sempre bondosa, com que tratava a todos principalmente aos mais velhos. Foi aí que, numa noite, tendo chegado o bando de Lampeão, dominado de pronto por um satanico espirito aventureiro, incluiu se ao bando.

FINALMENTE CANGACEIRO

Em pouco tempo, a timidez que o caraterizava, desapareceu por completo, cedendo logar ao instinto que o elevou a lugar tenente de Lampeão pela maneira destemida e feroz com que praticava os saques, os assassinios e os atos de selvagreia.

Foi num violento encontro verificado entre o bando e a policia volante, em Mirandela, que ele recebeu os galões de cangaceiro.

O HOMEM MAIS TEMIDO DO SERTÃO

Essa promoção atuou tanto no seu espirito, que, em pouco tempo, tornara-se ele o homem mais temido do fanatico bando de "Lampeão". Quando atingira os 17 anos, cujo transcurso comemora com o ultimo crime que praticara, numa modesta localidade do interior da Bahia, contava já mais de vinte crimes de morte, fora os ocorridos nos frequentes combates com as tropas volantes.

Muitas vezes, devido ao precario estado de saude de Virgolino, de quem tinha um odio inexplicavel, assumiu a direção do bando.

NÃO SEI, NÃO SINHÔ...

Interrogado pelo reporter sobre a origem do apelido de "Volta Seca", respondeu:

— Sobre a origem, não sei, não sinhô.

Esse apelido surgiu, justamente no momento solene em que fui graduado e que me tornei um cangaceiro de fato.

Foi o capitão Virgolino que, ao me promover, não simpatizando muito com o nome de Antonio dos Santos, no momento solene, tendo Maria Bonita do lado, disse:

— Promovo ao cangaço "Volta Seca", que passará de hoje em diante a ser meu lugar tenente.

Desde então, comecei a ser tratado por "Volta Seca", chegando ás vezes a esquecer-me até do meu proprio nome.

PREOCUPAÇÃO NO SERTÃO

A noticia da sensacional fuga de "Volta Seca", cujos crimes praticados com todos os requintes de crueldade permanecem imperecíveis na memoria das populações sertanejas do Nordeste, constitue uma grande preocupação não só para as autoridades, como para os habitantes do "hinterland" da Bahia, Sergipe, Alagoas e Pernambuco. Em toda parte paira no ar a dolorosa pergunta:

— Estará, de fato, "Volta Seca" regenerado ou a sua volta ao sertão terá por objetivo fazer voltar o cangaço áquele rincão brasileiro, tão duramente castigado por esse flagelo, cujos males só podem ser comparados aos da seca?

"Volta Seca" voltou ao sertão, — é o que se ouve da boca de todos os moradores do interior daqueles Estados.

1.066 Passageiros Por Via Aerea Apenas em 3 Dias!

O EXTRAORDINARIO MOVIMENTO ENTRE RIO E S. PAULO

Demos, ante-ontem, noticia do "record" notavel alcançado na sexta-feira ultima pelas nossas companhia de navegação aerea, transportando, pela primeira vez entre duas cidades, na America do Sul, o elevado numero de 278 passageiros num só dia.

Esse "record" foi, no entanto, largamente batido no sabado e no dia de ontem.

No sabado, somente os "Serviços Aereos Cruzeiro do Sul" transportaram entre Rio e S. Paulo nada menos do que 410 passageiros. E ontem esses algarismos foram, pela mesma companhia, ultrapassados, pois atingiu a 481 o numero de pessoas transportadas todas entre as duas metropoles pelos seus aviões.

Temos assim que, nos dias referidos, transportou a "Cruzeiro do Sul" entre Rio e S. Paulo 1.066 passageiros, dos quais 1.024 adultos, 22 crianças com meia passagens e 20 crianças de colo.

Embora este movimento extraordinario seja devido, em parte, ao fato de haver sido paralisado o serviço da Est. F. Central do Brasil pelo desabamento de um tunel na Serra, os algarismos acima referidos são expressivos da rapidissima transformação por que vão passando nossos habitos no sentido de uma vida mais altamente civilizada e dinamica.

Mais de mil passageiros por via-aera, apenas em trens dias. Na America do Sul, o acontecimento é inedito, e até ha duas semanas atrás, é inesperado e emprevisivel.

Releva notar que os Serviços Aereos Cruzeiro do Sul" não tem linha especial entre Rio e S. Paulo, pois só trabalham em longos itinerarios, tendo sido o movimento em questão fruto de providencias de emergencia para atender ás necessidades do publico.

Saiu Para Ir ao Correio e Desapareceu

O jovem Roque Amaral Ribeiro

Sabado, ás 12 horas, o menor Roque Amaral Ribeiro, de 16 anos de idade, residente á rua da Carioca n.° 43 2.° andar, saiu para ir ao Correio e até agora, não mais regressou á casa.

Não encontrando justificativa para o fato, a familia de Roque, verdadeiramente apreensiva, apela para todos os leitores deste jornal, no sentido, caso saibam, lhe comunicar o paradeiro de seu filho pelos telefones 22-1264 e 42-8100.

Os Malfeitores e o Carnaval

O Carnaval carioca jamais registou um numero tão reduzido de atentados á propriedade alheia, que o deste ano. O periodo é de franca tranquilidade. Dize-se até que os malfeitores, em face do futuro sombrio que pesa sobre o mundo, resolveram fazer coro com a folia, brincando, tambem, ao envez de furtar.

Em outros tempos, ninguem ousaria deixar a residencia fechada, apenas, com simples cadeado, para brincar o Carnaval sem ter de experimentar, no regresso, a desagradavel surpreza da visita dos meliantes.

Hoje, porem, tudo mudou. As familias voltam para casa e verificam que nada existe no "front". Nada foi roubado. "Tudo legal" como a propria jiria do malandro consagrou.

E' surpreendente dizer que não chegam a uma duzia os casos de roubo registados pela policia durante os tres primeiros dias de Momo. Isto quer dizer que os malfeitores estão ficando mais carnavalescos e menos ladrões. Entretanto, virando pelo avesso o velho adagio, em que se afirma que: **"depois da bonança vem a tempestade"**, é bem possivel, ou quase certo, que os amigos do alheio, logo que surjam as cinzas, na 4.ª-feira, reiniciam suas atividades furiosamente, mesmo para contrabalançar os prejuizos de Carnaval, tornando-se, então, menos foliões e mais larapios.

Suicidio Na Beneficiencia Germanica

O sr. Carlos Braz, administrador da Beneficiencia Germanica, sita á rua Edgar Verneck, 64, comunicou ontem, a tarde ás autoridades do 26° distrito policial, que o alemão Alfred Scheser, de 45 anos de idade e que ali se achava internado desde o dia 2 de maio de 1940, burlando a vigilancia dos empregados, havia se enforcado com uma corda, atada no galho de uma das arvores do quintal.

O comissario de serviço esteve no local e, depois do exame levado á efeito pelo peritos do Gabinete de Pesquisas Cientificas, porvidenciou a remoção do cadaver para o necroterio do Intituto Médico Legal.

Serão Tabelados Em Porto Alegre os Produtos Riograndenses Exportados Para o Rio

PORTO ALEGRE, 21 (A. N.) — A Comissão de Tabelamento, atendendo a uma sugestão do presidente da Comissão de Abastecimento da Coordenação da Mobilização Economica, está estudando a possibilidade de fixar preços para alguns produtos de exportação deste Estado, com o objetivo de evitar exploração dos importadores de generos do Rio Grande do Sul. No caso do feijão, por exemplo, o preço de venda em Porto Alegre poderia ser fixado em 50 cruzeiros, permitindo-se, apenas, até chegar o produto do no Rio um acrescimo correspondente ás despezas de transporte, de modo que posteriormente pudesse ser autorizada a majoração julgada razoavel para atender a uma margem de lucro do comercio carioca, salvaguardando-se tambem o interesse do consumidor. Os importadores cariocas estão disputando o feijão no mercado gaucho, chegando a pagar até 63 cruzeiros pelo saco do referido produto.

O Sindicato Tem o Monopolio do Serviço, No Cais do Porto

A uma reclamação que lhe foi dirigida, o ministro do Trabalho deu o seguinte despacho:

"Miguel Crespo, proprietario de caminhões que fazem transporte de mercadorias, em sua maior parte vindas por via maritima, reclamando contra as arbitrariedades praticadas pelo Sindicato dos Trabalhadores no Comercio Armazenador. — Passo ao Serviço de Comunicações, para transmitir a informação de fls. 4 verso e arquivar. (A informação a que se refere o despacho supra e do teôr seguinte: "Trata-se o presente de uma reclamação feita a este Ministerio pelo sr. Miguel Crespo, contra o hoje Sindicato dos Trabalhadores no Comercio Armazenador do Rio de Janeiro. Pretende o reclamante fazer com seus empregados, os serviços de capatazias no Porto do Rio de Janeiro. Esse serviço que era de responsabilidade da Administração do Porto do Rio de Janeiro, foi por essa repartição, mediante convenção coletiva de Trabalho, contratado com o Sindicato ora reclamado. E' logico, portanto, que só os trabalhadores associados no Sindicato em apreço é que podem movimentar cargas nos Armazens do Porto, cabendo apenas aos particulares retira-las da plataforma externa dos citados armazens")."

ADOMA

Informações. Vendas a prestações. Rua 7 de Setembro, 42 — 1° andar. Telefones: ... 23—1312 e 43-8660.

A Arrecadação Federal No Rio Grande do Sul, No Exercicio de 1943

PORTO ALEGRE, 21 (A. N.) — De acordo com as cifras oficiais agora divulgadas, a arrecadação federal neste Estado atingiu, no exercicio de 1943, a 310.928.000 cruzeiros, superando em 45.622.000 cruzeiros a renda do ano anterior, isto é, de 1942, e assinalando nivel que até hoje não fôsa alcançado.

Uma Escola de Policia Na Bahia

BAIA, 21 (A. N.) — O interventor federal assinou decreto criando a Escola de Policia Civil na Baía, subordinada ao Secretario da Segurança Publica e destinada a ministrar o ensino técnico profissional ás autoridades e funcionarios, bem como a pessoas que se candidatem aos cargos técnicos daquela Secretaria. A Escola manterá os seguintes cursos: superiores, de Criminologia e formação de criminalistas; secundarios, de Comissariado, Escrivanato e de formação de oficiais de Guarda; primarios, de Investigação policial e de Policiamento.)

LIVRARIA ALVES

Livros colegiais e Academicos

Diario Carioca

RIO DE JANEIRO, TERÇA-FEIRA, 22 DE FEVEREIRO DE 1944

A nossa opinião

O Homem dos Sete Folegos...

HITLER capacitou-se de que era o homem dos sete folegos. Julgou que poderia facilmente enfrentar inimigos, por todos os lados. Entretanto, o ditador do Reich não pensou no valor e no poder desses inimigos. Convencido de que os seus exercitos, suas maquinas de guerra, seus institutos diabolicos e o fanatismo dos seus apaniguados, seriam fatores suficientes para uma vitoria facil da Alemanha nazista, não teve duvidas em desencadear a maior guerra que a historia do mundo já registou.

Seus primeiros triunfos militares lhe deram animo para continuar. Cheio de presunção e de orgulho, Hitler não trepidou em cometer o primeiro erro: atacar a Russia. Mais tarde, o seu comparsa marechal Goering, ante os desastres das armas nazistas na luta contra o colosso sovietico, vivia a dizer que a guerra da Russia com a Finlandia havia sido "o maior "bluff" da historia". Outro erro fundamental: a provocação aos Estados Unidos. Hitler tambem não avaliou a tempera desse homem extraordinario que, em Londres, dirige os destinos da Grã-Bretanha: Winston Churchill. Mas Hitler julgava-se o homem dos sete folegos. A Alemanha ganharia a guerra...

* * *

Ha quatro anos, o Reich desafia o mundo. Entretanto, os folegos daquele homem estão se evaporando. A investida formidavel das Nações Unidos nos varios setores da guerra está pondo á prova a resistencia desse celerado, cujos dias estão marcados. A proxima invasão da Fortaleza Européia irá acabar definitivamente com a arrogancia desse louco.

A prova evidente de que Hitler não poderá resistir por muito tempo é o descontentamento que já existe na frente interna da Alemanha. E' oportuno citar a opinião de Julio Alvarez del Vayo, ex-ministro das Relações Exteriores da Espanha: "Até agora o alto comando alemão não demonstrou estar á altura da missão que Hitler lhe confiou. E' preciso notar, porém, que muitos criticos militares dizem, ao contrario, que têm sido as ingerencias de Hitler nos planos do estado maior que têm atrapalhado as coisas... De qualquer maneira, a luta se trava no seio do alto comando germanico, e se ha um grupo de generais que apoia Hitler, a maioria está com o estado maior e se demonstrará isto quando chegar a ocasião..."

E ainda mais: "Desde Stalingrado se mostra claramente que ha dois grupos distintos que procuram se apoderar do exercito. Aliás, os planos de "blitz" que formavam a base da estrategia alemã desapareceram quando a Russia entrou a pesar na guerra... Os dois grupos que se defrontam obedecem um ás teorias de Falkenheyen e outro ás idéias de Ludendorf. Falkenheyen foi o chefe do estado maior antes da guerra, e suas teorias são mais conservadoras. A segunda caracteriza-se pela agressão. O grupo de generais atualmente dirigindo a Reichswehr consta de Jodl, Zeitzler, Rommel, — que pertencem á segunda escola. Basta recordar que do grupo da primeira escola, de 9 marechais promovidos em 1940 somente um continua no seu posto de comandante: é von Kluge".

* * *

Os dias que se aproximam provarão o que vale o homem dos sete folegos, em luta com os adversarios externos e com os proprios generais. Tudo acabará se desmoronando e, então, o povo alemão saberá, em contingencias dolorosas, por que foi iludido e arrastado a esta guerra que vem destruindo tantos lares humanos, sacrificando tantas vidas e assinalando, tristemente, um dos periodos mais tragicos da historia universal.

O Que se Passou no Bolsão de Kaniev

Por Duncan Hooper

(Correspondente da Reuters)

MOSCOU, 21 — O marechal Konev, vencedor da batalha de exterminação de Korsun, marcha aceleradamente sobre Krivoi Rog, ultimo centro de resistencia alemã no curso do Dnieper Oriental. Depois de reagrupar as poderosas forças que tomaram parte na batalha do bolsão de Kaniev, realizou uma dupla arremetida para o oeste e marcha contra a retaguarda das posições alemãs de Krivoi Rog, já flanqueadas pelo nordeste e sudeste pelas forças dos generais Malinovsky e Tolbukhin.

Algumas mensagens da frente de batalha de Kaniev descrevendo o teatro da batalha de exterminação informam, embora não oficialmente, que o general Wilhem Stermmeman, chefe das forças alemãs que morreu ali juntamente com 55 000 de seus soldados, se suicidou. Seu cadaver foi achado numa casa de campo meio destruida e seu corpo estava em parte coberto pela neve.

O correspondente de um dos orgãos da imprensa desta capital o caracteriza da seguinte forma: "um homem de meia-idade, com cabelos grisalhos muito curtos e rosto extenuado com labios finos. Tinha mãos finas, aristocraticas e dedos ossudos. Encontraram-se alguns documentos em seus bolsos, um documento de identidade militar, uma permissão de caça licença para conduzir veiculos, algumas fotografias familiares e outros papeis sem importancia".

O mesmo correspondente passa a descrever o cenario da batalha em Komorovka, onde foram realizados os derradeiros e infrutiferos esforços dos soldados alemães para escapar ao cerco:

"O terreno, em toda a sua extensão, estava coberto de neve e as proximidades de Vila Komarovka estão cortados por valas. Ali foram travados os ultimos — e os mais encarniçados — combates da grande batalha do Dnieper.

Nesta região, as tropas russas, no começo, permitiram a saida de uma grande coluna alemã para logo cobri-la com um verdadeiro furacão de fogo da artilharia e esmagá la sob o peso de seus tanques. Nos bosques são vistos milhares de cadaveres com os uniformes da "SS" e com inscrições "Viking" e "Valonia" bordados em suas mangas. Estes invasores iam na vanguarda da coluna alemã, levados pela vã esperança de que seriam os primeiros a sair do inferno. A sua retaguarda marchava, em massas compactas, a infantaria ora jazendo semi-sepulta pelas recentes nevadas.

"Os infantes alemães estão estendidos uns sobre os outros, no mesmo local onde foram alcançados por nossos projeteis, pelos sabres dos cossacos, pelos fragmentos das granadas ou pelos tanques. Muitos deles vestiam trajes femininos.

"Por sobre o campo de batalha vêem-se espalhados registos pessoais, diarios, pedaços de mapas, caixas de metal vazias mochilas, e num ou outro local uma mão sai de sob a camada de neve. Seus dedos ainda prendem um sabre e muitas vezes um fuzil.

"Poder-se-ia dizer que toda esta brancura desolada encobre os remanescentes sem vida de cinco divisões nazistas."

Brasil Contra o Fascismo

FALANDO sobre o Visconde de Pelotas, junto ao tumulo do glorioso cabo de guerra, o sr. Coelho de Souza, secretario de Educação do Rio Grande do Sul, reafirmou o sentimento democrático do povo brasileiro, em luta contra o nazi-fascismo. "Compreendemos — diz o ilustre brasileiro — que o esfacelamento do nazi-fascismo é a conjuração de uma ameaça imensa que pairava sobre a liberdade e a integridade da Nação brasileira, porque o pacto nefando que reuniu os reacionarios de camisas multicolores de todo o mundo representava para o Brasil, como para os demais paises americanos a certeza da escravidão ou da vassalagem. Sentimos que deviamos participar do combate a uma concepção politico-social, empenhada cada vez mais em derrocar os principios cristãos da nossa formação e que horroriza o nosso livre espirito de americanos, já que importa no esmagamento de personalidade e na conversão das criaturas humanas em uma massa amorfa, repetidora, inconsciente de fórmulas e de gestos." Desde o começo desta guerra que o povo brasileiro se colocou ao lado dos aliados, contra a Alemanha, porque o sentimento nacional sempre repudiou as doutrinas exóticas do totalitarismo. O arremedo que se quis fazer aqui, com as legiões dos camisas-verdes, caiu no mais completo ridiculo. Não tinha consistencia, nem nervos, nem alma. A democracia cristã da nossa patria, a que se refere o senhor Coelho de Souza, e aquele ideal que nos veio do berço, quando Cabral implantou a Cruz no solo da terra descoberta. E' por essa Cruz e pelo ideal da solidariedade humana que estamos em guerra contra o nazi-fascismo.

* * *

A Espionagem Na Argentina

REVELOU-SE agora, em caracter oficial, a trama da espionagem nazista na Republica Argentina. Diz o relatorio que "a espionagem alemã na Argentina estendia-se por todo o continente e era manejada por três grupos distintos, que procuravam e obtinham informações militares, politicas, econômicas e industriais, recorrendo a todos os meios, inclusive penetrando dentro das embaixadas aliadas. Entre os componentes da organização figuram não somente alemães, como tambem espanhóis, argentinos e uma mulher chilena." Essa questão da espionagem na Argentina foi o resultado da politica de neutralidade mantida pelo governo daquele país, depois da Conferencia dos Chanceleres. Quando todas as nações do continente romperam suas relações diplomáticas e econômicas com o Eixo, perseguindo tenazmente a espionagem nazi-fascista, só a Argentina e o Chile permaneceram neutros. Este, tempos depois, seguia o exemplo dos seus irmãos americanos. A Argentina ficou isolada e somente há pouco resolveu adotar o consenso geral. Durante todo esse tempo os nazistas puderam agir livremente no territorio daquela nação, ameaçando a segurança de todo o continente. Isso que o governo argentino agora está fazendo já o deveria ter feito há dois anos...

A Reorganização do Gabinete Japonês

OS OBJETIVOS QUE TERIAM LEVADO TOJO A FAZER TAIS MODIFICAÇÕES

S. FRANCISCO, 20 (U. P.) — A ditadura japonesa do tenente-general Sideki Tojo introduziu, hoje, modificações importantes em seu esforço de guerra, ao retirar dos cargos que ocupavam os chefes dos Estados-Maiores do Exercito e da Armada, ao que parece com o proposito de procurar conter a grande ofensiva aliada, que avança inexoravelmente para o territorio metropolitano do Japão através das zonas central e sul-ocidental do Pacifico.

Esta reorganização segue de perto a expedição em massa efetuada pelas forças dos Estados Unidos contra Truk — que os proprios niponicos admitem ter sido realizada com exito, — e a invasão do atoll de Hilwetoc. Simultaneamente com a noticia da reorganização, o Alto Comando japonês expediu um comunicado que se aproxima em muito, pelo seu conteudo, do do almirante Chester Nimitz, no qual se noticia o ataque a Truk.

O comunicado oficial niponico admite a perda de 18 navios, isto é, menos um do que o registado no comunicado do almirante Nimitz, e a de 121 aviões.

"A nota principal da reorganização — o afastamento do marechal de campo Gen Sugiyama do cargo de chefe do Estado Maior do Exercito Imperial, posto que é assumido, agora, pelo proprio general Tojo, e o do almirante da frota Nazano, cujas funções como Chefe do Estado Maior da Armada passam, agora, ás mãos do ministro da Marinha, almirante Shigeyaro Shimada. Não foi anunciado o destino dado aos referidos chefes militares.

A noticia dessas modificações foi divulgada pela "agencia Domei" e transmitida pela radio de Toquio.

O despacho da Domei acrescenta que o imperador Hirohito compareceu "pessoalmente" a posse de Tojo e Shimada, em seus novos cargos.

Os observadores desta capital acreditam que se invocou o nome do Imperador afim de dar mais importancia ao fato dentro do Exercito e da Armada.

Tambem foram anunciadas novas modificações na organização do Departamento de Guerra niponico.

O comunicado do Quartel-General Imperial sobre o ataque a Truk constitue o primeiro reconhecimento japonês de que suas perdas correspondem quase que inteiramente ás que foram expressas nos comunicados norte-americanos.

O comunicado reconhece ainda que foram causados danos nas instalações da costa. Tambem alega que foram afundados dois cruzadores norte-americanos, um porta-aviões e um navio de guerra não identificados e abatidos quatro aviões inimigos.

O comunicado oficial dos Estados Unidos dizia que uma de suas unidades navais havia sido avariada e que no decorrer da ação perderam-se 17 aviões.

Uma transmissão da radio de Berlim, referindo-se aos circulos politicos de Toquio, dizia que a nomeação de Tojo para o cargo de chefe do Estado Maior é considerada como um "acontecimento que marcará época".

O locutor, ao admitir que a guerra entrou em sua etapa decisiva, disse que "foi estabelecida uma harmonia plena entre a politica do Estado e a de guerra. A nomeação significa que poderão ser levadas a efeito agora a estrategia militar e a politica".

Durante 45 Minutos

CONFERENCIOU COM O PAPA O ABADE DE MONTE CASSINO

NAPOLES, 21 (Reuters) — O radio de Roma controlado pelos alemães informou que o Papa recebeu, hoje, em audiencia particular, que se estendeu por 45 minutos, o abade de Monte Cassino, d. Greroci Diamare, que apresentou a sua santidade um detalhado relatorio dos tragicos acontecimentos ali verificados.

TOPICOS

O Centenario de Martim Francisco

AMANHÃ, 23, transcorre o centenario da morte de uma das mais gloriosas figuras do Imperio: Martim Francisco Ribeiro de Andrada. O grande brasileiro, irmão de José Bonifacio e de Antonio Carlos, foi um batalhador valente da causa da nossa emancipação politica. Nascido em Santos, fez sua cultura, como todos naquela época, na Universidade de Coimbra. Mas conservou intacto seu sentimento de brasilidade. Proclamada a nossa independencia, Martim Francisco foi eleito para a Constituinte. Seus notaveis discursos irritaram de tal modo o espirito de D. Pedro I que este acabou dando o histórico golpe de Estado que dissolveu aquela Assembléia. Com seus dois irmãos, foi preso e exilado para a Europa. Na questão da maioridade de Pedro II, ele e Antonio Carlos foram os campeões ousados da medida que vinha violar a Constituição. "Quero que o monarca suba ao trono — dizia ele — não por amor ao poder, porque nunca o procurei nem o procuro; não por amor de honras, pequenos nadas, futeis frivolidades da vaidade humana, porque eu tenho titulos meus nas ações minhas; não por amor de riquezas, paixão baixa e vil, a que nunca queimei incenso, mas por amor da patria, paixão nobre que arde em meu coração, puro como o fogo de Vesta. Quero o monarca no trono porque estou persuadido de que ele será o anjo da paz que virá salvar-nos do abismo que nos ameaça." Vulto de notavel projeção no Parlamento, na imprensa e na ciencia, Martim Francisco conquistou a imortalidade pelo carater, pelo saber e pelo patriotismo.

NATIVIDADE SALDANHA, O POETA DA LIBERDADE

Americo Palha

JOSE' DA NATIVIDADE SALDANHA — poeta, curador, jornalista, advogado e politico, é uma das figuras mais interessantes do inicio do Imperio. Silvio Romero o considera o melhor poeta brasileiro do primeiro quartel do século XIX. "Para tudo dizer, sem rodeios, escreve o notavel critico sergipano, tinha uma grande inteligencia, cheia de entusiasmos pela pátria e repleta de desalentos por sua posição e pela sua origem; era quase negro e filho de um padre. Os preconceitos do seu tempo fizeram no sofrer por isso e por suas idéias liberais.

Nasceu Natividade Saldanha na cidade do Recife, aos 8 de setembro de 1796. Seu pai, o vigario João José Saldanha Marinho, esmerou-se em lhe dar educação primorosa, não poupando sacrificios nesse sentido. Fez os preparatorios no Seminario de Olinda. Era desejo dos seus genitores fazerem-no padre. Entretanto, "apesar da atmosfera religiosa que envolveu os primeiros passos da sua mocidade, atmosfera de mística tristeza, atmosfera perfumada de incenso, atmosfera povoada de sombras, apesar ainda mais das qualidades hereditarias que lhe deviam gritar no sangue de filho de um sacerdote de Cristo, seu espirito não se adaptou áquele meio, encrespou-se, reagiu, venceu e procurou abeberar-se de estudos de outra ordem, os quais lhe dessem um campo de ação mais largo e mais compativel com os seus ideais, embora essa resolução deixasse seus "velhos" amargurados transidos de dor e com os olhos rasos de lágrimas." (1)

Livre do Seminario de Olinda, o jovem Natividade seguiu para Coimbra em cuja Universidade se bacharelou em direito em 1823. Antes, porém, de sua ida para Portugal, esteve envolvido na Revolução republicana de 1817, não como combatente, mas como poeta, estimulando a mocidade que se alistava nas hostes revolucionarias. Durante a sua permanencia em Coimbra, Natividade Saldanha notabilizou-se pelos versos que escreveu, versos clássicos, cheios de sentimento de brasilidade, de admiração, sobretudo, pelas glorias heroicas de Pernambuco. "Nesses hinos patrioticos há uma vida, um calor, um entusiasmo que só cincoenta anos mais tarde acharam um equivalente na alma do poeta dos "Voluntarios Pernambucanos" (2)

* * *

De volta ao Recife, "era uma organização blindada para as lutas civicas." Encontrou Pernambuco sacudido pelos ideais revolucionarios, cujo germe lançado em 1817 não fora extirpado pela séde de sangue dos dominadores do Brasil. Viu-se logo seduzido pela conspiração que visava proclamar a Confederação do Equador. Eleito secretario da Junta Governativa, em 13 de setembro de 1823 função em que o veio encontrar o movimento revolucionario, Natividade Saldanha não recuou, quando rebentou a Revolução chefiada por Manoel de Carvalho Pais de Andrade.

Ao se reunir a Camara Municipal para deliberar sobre o juramento a Constituição de Pedro I, foi a sua grande voz que se ergeu, turbilhonante, para protestar contra o arbitrio do imperador do Brasil. "Queremos o principio" — dizia ele — queremos o nosso direito a uma Assembléia Constituinte, mesmo com as dificuldades e vicissitudes que são inevitaveis á liberdade e aos primeiros passos de uma nacionalidade nova, que reclamam paciencia e proteção em vez de lhe prepararem quedas e mesmo deceparem-lhe as pernas; e queremos assim a verdade o crédito, a superioridade e todo o proveito e gloria ao Governo Representativo do qual as Assembléias deliberantes são a essencia. Queremos a paz, mas, sim, no seio da honra satisfeita. Violentam-nos? Lutemos; é da nossa honra e brio. Não cedamos a quaisquer violencias que no futuro possam confundir-se com a livre espontaneidade... Os povos podem se erguer de todos os revéses, disse Napoleão, mesmo o de consentirem no seu oprobio."

Pela imprensa, no "Diario do Governo de Pernambuco", e no "Argos Pernambucano", Natividade Saldanha, doutrinador veemente das idéias liberais do seu tempo, "esclarecia a opinião publica, orientava o povo, formava as correntes populares." Esgrimista vigoroso da pena, ele a punha a serviço da liberdade contra a tirania, sem temores e sem vacilações. Essa propaganda libertadora contava ainda com vultos da estatura de Frei Caneca, Soares Lisboa, Cipriano Barata e outros.

Afinal, rebenta a Revolução. Proclama-se a Confederação do Equador. Vencida esta, porém, pelas forças legais, sob o comando do brigadeiro Lima e Silva, Natividade Saldanha conseguiu fugir da sanha da Comissão Militar, seguindo para Filadelfia, graças ao auxilio do consul dos Estados Unidos, sr. Hamilton Bennet. Dali, partiu para a Inglaterra, esteve na França, onde sua côr lhe criou serias dificuldades. Finalmente foi para a Venezuela, onde abriu banca de advogado.

* * *

Da Venezuela escreveu ele uma carta a sua irmã, da qual citamos este trecho: "Estou vivendo num Convento, pois não posso ainda pagar casa e o general com quem vivia se mudou para um sitio distante daqui. Já me concederam licença para advogar fazendo exame; porém, muito doente, e por isto não me tenho examinado. Cada vez tenho menos meio de passar, e vendi já um relogio que aqui tinha comprado e até camisas, porque com a minha molestia não tenho podido trabalhar."

Estava o poeta em Caracas, quando recebeu a noticia de que fôra condenado á morte pela justiça de Pernambuco, cuja sentença havia sido lavrada pelo dr. Manoel Pedro de Morais Mayer, "na qual com intenção deprimente chamara-o de mulato." Indignado, Natividade Saldanha envia ao juiz a seguinte procuração: "Por esta bastante procuração por mim feita e assinada, constituo meu bastante procurador na Provincia de Pernambuco o meu colega o ilmo. sr. bacharel dr. Tomaz Xavier Garcia de Almeida, para em tudo cumprir a pena que me foi imposta pela Comissão Militar, podendo este morrer enforcado, para que lhe outorgo todos os poderes que por lei me são conferidos." E ao mesmo juiz remete um famoso soneto que terminou com estes tercetos:

"Há de ser contra ti meu odio eterno,
E hei de enquanto viver, fazer-te guerra,
Na terra, e mar, e céo e mesmo inferno."

Faleceu o poeta em 1830. Há duvidas quanto ás causas da sua morte, existindo sobre ela duas versões. O escritor pernambucano, sr. Artur Moniz, em conferencia realizada sobre o desventurado patriota, assim se refere a essas versões: "A primeira diz-nos ter ele morrido, em noite de tempestade, afogado numa vala de rua, quando se recolhia á casa, segundo atestam Abreu e Lima e tambem Lopes Neto, este por haver ouvido, quando plenipotenciario do Brasil na Venezuela, do consul desta Republica e que fôra discipulo de Natividade Saldanha, semelhante confissão; a segunda, afirmado por Manoel Pais de Andrade e José de Barros Falcão, seus companheiros, reza que, sendo ele considerado advogado notavel no "forum" venezuelano, não conseguiu realizar uma defesa no Tribunal, onde compareceram muitos espectadores, retirando-se em seguida e desaparecendo sem deixar noticias, silenciosamente."

Pouco importa ao culto das gerações, como morreu o poeta. Ele tombou "com o pudor dos martirios grandes", vitima gloriosa dos déspotas lutando pela liberdade. Assim está o seu nome consagrado na historia.

* * *

Como poeta, deixou-nos "Poesias", "Poesias Diversas", "Guerras de Pernambuco", "Noticias dos Limites do Brasil", "Cantadas de Inez de Castro", "Odes a André Vidal de Negreiros, Felipe Camarão, Henrique Dias e Francisco Rebelo".

Inteligencia robusta ele fez da sua lira, não somente um instrumento de doçura e de amor mas tambem de combate e de rebeldia. Muitos o consideram um poeta desabusado e destruidor. E' natural que, perseguido como foi sofrendo fome e miseria, Natividade Saldanha tivesse os seus momentos de odio e de revolta. Mas o seu estro era primoroso a seu estilo correto. A verdade é que ele subiu sozinho. Ao seu lado rugiam os invejosos e os incapazes. E o mulato pernambucano conseguiu ter um nome triunfal pelo mérito proprio. Ele só é mais alguem. O nome desse poeta merece ser ressuscitado do esquecimento. Os seus versos clássicos, enfeixados sob o titulo de "Poesias" são dos melhores e mais perfeitos da lingua portuguesa.

1) Artur Moniz — "O Poeta da Confederação do Equador".
2) Silvio Romero — "Historia da Literatura Brasileira".

A Finlandia Aceitaria Uma Ocupação Militar Norte-Americana

WASHINGTON, 21 — (Kingsbury Smith, do INS) — Nos circulos diplomaticos desta capital prevalece a crença de que a Finlandia aceitaria, prazeirosamente, uma ocupação militar norte americana como uma das condições para se afastar da guerra.

Informações de Estocolmo dizem que ali se consideraria aquela possibilidade. Essas informações foram, por outro lado, muito bem recebidas nos meios governamentais americanos.

Acha-se aqui que o plano a respeito seria o melhor para se conseguir que a Finlandia deserte o campo do Eixo, muito embora para sua aplicação seja necessaria a aprovação da Russia.

De qualquer maneira, muito embora a Finlandia deseje a paz, acha-se o pequeno país setentrional europeu num grave dilema. Temem os finlandeses que com a rendição incondicional á URSS venham a perder no futuro sua independencia e temem que fazendo a paz em separado com os russos venham a se sentir em dificuldades com as 7 ou 6 divisões nazistas que se acham no norte da Finlandia. Acham, de outro lado, os finlandeses que, se esgotarem suas forças combatendo a Alemanha, abririam caminho para a conquista do país pelos russos.

Acredita-se, por outra parte, que os finlandeses aceitem gostosamente um armisticio pelo qual os norte-americanos ficando encarregados do policiamento do país, ajudariam os finlandeses na eventualidade de luta contra os alemães. Se se chegar a acordo nesse sentido, combinar-se-iam então as coisas de modo que as questões da Finlandia com a Russia ficariam para ser resolvidas por um Conselho de Nações quando tivesse terminado a guerra geral na Europa.

Esse procedimento ficaria acorde com o ponto de vista expresso por Cordell Hull, o qual acha que se devem adiar para depois da derrota da Alemanha as soluções de todos os problemas fronteiriços da Europa.

Embora a Grã-Bretanha e a Russia se achem em guerra com a Finlandia os Estados Unidos não o estão, o que facilitaria o acordo para entregar aos norte-americanos a fiscalização do país e, para futuramente, se necessario se encarregar da expulsão das tropas alemãs que se acham na Finlandia.

As tropas norte-americanas poderiam, nesse caso, chegar á Finlandia com relativa facilidade por mar através do Mar de Barents, desembarcando nas vizinhanças de Petsamo ou através da Noruega, pela região de Tromsos. Sabe se que os alemães construiram estradas de rodagem militares entre o norte da Noruega e a Finlandia.

A ocupação militar norte-americana da Finlandia daria tambem aos aliados uma base de operações para movimentos de pinças destinados a desalojar os nazistas da Noruega.

Adquire a Nacionalidade do Marido

A Mulher Estrangeira Casada Com Português — A Situação dos Austriacos, Em Nosso País, Depois do "Anschlus", de 1939

O ministro do Trabalho examina cuidadosamente um processo de rescisão do contrato de trabalho com varios funcionarios, exarando o seguinte despacho:

"Companhia Carris, Força e Luz do Rio de Janeiro, pedindo lhe seja deferido rescindir o contrato de trabalho com varios empregados nos termos do decreto-lei n.º 4.638. — Examinado o despacho o processo, quanto a varios empregados, foi determinada a audiencia do Consultor Juridico com relação a Josef Gargitter, Francisco Tobich, Josef Lagerer e Elza Henning Corrêa, esta ultima em pedido de reconsideração. A respeito dos tres primeiros assim se manifestou a Consultoria Juridica: "Com referencia aos naturais da Austria e que tenham anotado em sua carteira a cidadania alemã, é de se esclarecer que, com a incorporação das Austria á Alemanha, — o chamado "Anschuls" — em 1938, passou esse país a fazer parte do Imperio (Reich) alemão. Do ponto de vista "juridico" e no que concerne á sua validade, esse ato é suscetivel de impugnação, sendo dignos de notas os argumentos nesse sentido da recente obra do dr. Hans Klinghofer, "Les aspects juridiques de l'ecupation de l' Autirche par l'Allemagne" (Rio de Janeiro, 1943). "De fato", porem, essa união se consumou e foi aceita pelo consenso internacional, pois o certo é que desapareceram as representações diplomaticas austriacas, passando os interesses desse país, e os seus nacionais, á jurisdição dos gantes germanicos.

Essa situação de fato é, pelo menos, a que se verificou entre nós, segundo informações que pessoalmente obtivemos junto ao Ministerio das Relações Exteriores. E nessa conformidade, as condições atuais e as anotações das carteiras de estrangeiro dos interessados deixam certa a completa equiparação dos austriacos aos alemães no que concerne á nacionalidade germanica de ambos. Se assim é, todavia, do ponto de vista geral, forçoso será distinguir em cada caso individual a atitude do interessado, posto que não se poderá deixar de reconhecer que a incorporação verificada representou para muitos austriacos, acreditamos mesmo para a sua maioria, medida violenta e odiosa, mas contra a qual não tinham possibilidade de se rebelar. E a adesão ou oposição ao "Anschluss" seria verdadeiramente impossivel aos austriacos, residentes no Brasil, que não dispunham de nenhum meio oficial para deixar certa essa atitudes. Por esse motivo, o Governo Brasileiro, por seus agentes, deve agir com o discernimento necessario, verificando as circunstancias pessoais de cada um antes de autorizar que se lhes aplique uma lei destinada a eliminar do serviço suditos de paises inimigos. E' o que deve ocorrer no caso deste processo, no qual se observa que nenhum dos interessados tem anotações policiais que induzam a certeza ou mesmo á presunção de sua periculosidade. Do proprio Josef Lagerer, processado perante o Tribunal de Segurança, o processo não dá noticia da procedencia da acusação que lhe foi imputada, acusação, aliás, por demais vaga, pois se lhe incriminava o ter ouvido referencias ofensivas ao Brasil proferidas por terceiro. "Solicitada a audiencia do sr. Consultor Geral da Republica, seu parecer foi, tambem o contrario do deferimento do pedido. Em face dos pareceres do Consultor Geral da Republica, da Consultoria Juridica e das informações das autoridades policiais responsaveis pela ordem politica e social, indefiro o pedido de autorização para ser rescendido o contrato de trabalho, ficando facultado á empresa renová-lo se houver alteração nas condições de proceder de tais empregados ou outras razões justificadas apresentar. Com relação a Elza Henning Correia, assim se manifesta a Consultoria Juridica: "Quanto a Elza Henning Correia, sua nacionaliadde é portuguesa, pois a lei desse país atribue ao casamento da mulher com seu cidadão a aquisição da nacionalidade portuguesa. E' o que nos ensina Machado Vilela, em seu Tratado de Direito Internacional Privado, "in verbis:" "Pelo Casamento adquire a qualidade de cidadão português a mulher estrangeira que casa com um português e isto independentemente de a mulher perder ou não pelo casamento, segundo a lei de seu país, a sua nacionalidade de origem. (Livro I, n.º 32, pag. 96 — Coimbra 1921)". No mesmo sentido manifestou-se, tambem, o sr. Consultor Geral da Republica, cuja audiencia foi solicitada. Comprovado, pois, tratar-se de cidadão português, não se aplicam ao seu contrato de trabalho os dispositivos do decreto-lei n.º 4.638, pelo que reconsidero o despacho anterior, cabendo á empresa, entretanto, se o desejar e razões tiver promover a rescisão perante a Justiça do Trabalho".

Produção, Comercio e Finanças

Equipamento Mecanico da Agricultura

ESTIVEMOS, ha tempos, alguns meses na extrema do triangulo mineiro, e foi-nos possivel, por esse motivo, observar as condições rudimentarissimas como se processa naquela zona a sementeira de cereais, principalmente de feijão, e arroz. Causou-nos, por exemplo, estranheza que um proprietario de mais de quinhentos alqueires de terra roxa, divididos em areas de capoeirões, mata virgem, pasto e extensos vargedos, — formasse a sua lavoura rizicola, naquela safra, com apenas (2½) dois e meio litros de grão, para o que tinha encoivarado de dois a tres hectares. O lavrador esclareceu-nos, porem, a razão pela qual limitava, assim, as suas atividades no setor da risicultura, não obstante possuir um territorio tão extenso.

— Em semeio, — começou ele dizendo — o que posso colher. Ora, não posso contar nestas "redondezas", nem com o concurso do "putirum", isto porque, no momento em que preparo a minha roça, os outros estão preparando a deles. — Devo, pois, — prosseguiu — traçar-me uma tarefa que eu mesmo possa executar. Já vê que aumentar a zona de cultivo, é aumentar as probabilidades de perder tudo.

E o nosso interlocutor tinha, efetivamente, tocado no centro da roda das dificuldades do Campo, ou seja a falta de braços. E logo que os braços, entretanto, são atraidos cada vez mais para as cidades, isto por motivos os mais varios e os quais não cabem neste simples registo da situação de certas regiões do interior, é caso para que os poderes publicos, por sua vez, devam esperar a solução de tão angustioso problema para quando a densidade da população litoranea provoque o fenomeno do seu deslocamento para o "hintterland"? Isso importaria em assistirmos, ainda por mais dum seculo, as funestas consequencias duma economia influenciada pelo desiquilibrio resultante dos campos vasios e das capitais superlotadas. Para precipitarmos a transformação desse quadro de pobresa, para um painel de opulencia, impõe-se desde agora seguirmos um rumo diferente na nossa politica de produção. E' preciso que coloquemos a Lavoura no mesmo plano do Exercito, isto é, das Forças Armadas, quanto ao seu papel na defesa do Brasil. Para quartel ou alojamento de tropas, dever-se-á construir uma escola onde se dissemine o amor á gléba. Para cada credito de compra de armamentos modernos deveriam ser abertos os fundos correspondentes para a acquisição de maquinas agricolas, de preferencia acionadas a eletricidade. Para cada Comando de Região, o ideal era instalar-se paralelamente uma zona hidroeletrica, descentralisando-se em tantas uzinas quantos fossem os potenciais hidraulicos bastantes para suprir as necessidades gerais de 500 habitantes ou de 10 quilometros quadrados de terra util.

E' isso, precisamente, o que estão fazendo os outros povos. E é mais do que isso, por outro lado, o programa das nações sul-americanas, senão até de outros continentes, a executar imediatamente após-guerra, conforme se infere do trabalho que publicamos em seguida, vindo a proposito do quanto dissemos acima e para o qual chamamos a atenção dos interessados neste assunto:

Exportação de Equipamento Agricola

NOTICIAS procedentes de Washington e divulgadas pelo "Journal of Commerce", de Nova York, informam que o sr. Paul Andresen, que durante algum tempo foi um dos diretores da Machinery and Motive Products United, do Bureau of Foreign and Domestic Commerce, acredita serem excelentes as perspectivas para uma exportação sem precedentes de equipamento agricola americano para todas as partes do mundo, no periodo de após-guerra. Em um comunicado que acaba de ser publicado, o sr. Andresen friza que haverá grande necessidade desse equipamento na Europa para fins de reconstrução e não ha motivo para se julgar que a exportação de tal maquinaria para o Canadá, Australia e paises latino-americanos seja menor, após-guerra, que antes da crise de 1929.

A analise, por paises, é a que se segue:

Canadá — As vendas de equipamento agricola no Canadá seguirão, em geral, a tendencia das vendas internas e se houver varios anos de prosperidade, após a guerra, é razoavel esperar que a exportação anual de maquinaria agricola americana para o Canadá atinja a $50 000 000. O sr. Andresen acentuou a importancia do equipamento pequeno destinado a substituir partes gastas ou maquinas obsoletas.

ARGENTINA: — A procura potencial é enorme, mas a possibilidade de financiamento das compras é de dificil previsão. Ha varios anos diz o sr. Andresen que as condições dos fazendeiros argentinos de trigo é de empobrecimento. O equipamento fabricado na Argentina oferecerá concorrencia, porém, a introdução nesse mercado dos "combines" americanos de auto-propulsão, deverá contornar essa dificuldade.

O sr. Andresen tambem se refere á politica cambial adotada pela Argentina, tendente a equilibrar as importações, procedentes dos Estados Unidos com as suas exportações para este país.

AUSTRALIA — Se o trigo tiver grande procura no mercado internacional, as vendas de após-guerra proverão trabalho para aqueles que laboram nas fazendas e estimularão a venda de maquinaria agricola.

AFRICA DO NORTE — A Africa do Norte, como fonte de fornecimento de generos alimenticios, indubitavelmente, provocará vendas sem precedentes de equipamento agricola.

AMERICA LATINA — O futuro das vendas do referido equipamento na America Latina, com exclusão da Argentina, é particularmente encorajador. Se o programa de irrigação do Mexico continuar, esse país será um comprador potencial. O Chile e a Venezuela deverão recomeçar seus projetos de mecanização do trabalho agricola, interrompidos pela guerra. O Brasil e o Uruguai entrarão no mercado para quantidades substanciais de equipamento logo que a escassez de combustivel desapareça e a exportação torne a ganhar o ritmo anterior.

GRÃ-BRETANHA — Espera-se que a exportação de equipamento agricola para o Reino Unido continue em baixo nivel após a guerra, já que esse país está amplamente suprido com tratores para suas colheitas. A possibilidade de fornecimento de tratores pelos Estados Unidos, dependerá da concorrencia que a produção local oferecer.

SUECIA E ESPANHA — O interesse pela mecanização do trabalho agricola crescia, na Suecia, por ocasião do rompimento das hostilidades na Europa, e não ha motivo para se acreditar que a exportação do equipamento em apreço não venha a ser volumosa. Com varios anos de estabilidade social e um programa agricola em solidas bases, a Espanha poderá transformar-se em bom mercado para a maquinaria americana.

RUSSIA — A União Sovietica provavelmente entrará no mercado para a compra de grandes quantidades de equipamento, imediatamente em seguida á terminação da guerra; é improvavel, porém, que grandes importações continuem durante longo periodo, pois, logo que as fabricas produtoras dessa maquinaria sejam restauradas, as importações cairão verticalmente.

CHINA — O poder aquisitivo dos fazendeiros chineses sempre foi inadequado para prover amplo mercado, mesmo para os mais simples tipos de equipamento fabricado nos Estados Unidos.

Um programa empreendido pelo Governo Chinês para o fim de tornar disponivel, em grande escala, o referido equipamento agricola, será talvez prover as nações estrangeiras que não possuam ouro e recursos de cambio com os quais possam pagar as compras feitas aqui em volume comparavel aos de 1919 e 1920".

A Carícia da Espuma

PARA muita gente, nos países em guerra, a carícia da espuma suave de um bom sabonete é, atualmente, pouco mais do que uma agradável recordação. Mas desta economia de sabão resultará um maior reconhecimento do seu valor quando a guerra acabar. Plinio, o Velho, atribuia a beleza dos cabelos das mulheres gaulezas ao costume que tinham de os lavar com uma composição de gordura de cabra e cinza de abeto. Atualmente o sabão, embora fabricado aos milhares de toneladas, em todo o mundo, continua a ser quase o mesmo composto usado na velha Gália. Há, porem, uma diferença: a fabricação de sabão, presentemente, é uma ciência exata, em que a precisão dos processos e as análises de laboratório garantem o mais alto padrão de qualidade, seja qual fôr o volume da produção. As gorduras sofrem uma cuidadosa análise quimica para se determinar o grau de acidez. Os alcalinos fabricados em quantidades imensas são de uma pureza absoluta. O próprio processo de fabricação é cuidadosamente controlado por peritos. Ninguém hoje em dia pode passar sem sabão. Nem mesmo as Indústrias. Em algumas delas o papel que êle desempenha é da maior importância como, por exemplo, na indústria téxtil, na fabricação da borracha e na agricultura. Cabe, ainda, ao quimico, a importante tarefa de determinar quais os tipos mais próprios para cada fim industrial e auxiliar os saboeiros a produzir, além do sabão para uso doméstico, artigos para "toilette", pois a moderna fabricação de sabonetes finos é uma verdadeira ciência aliada à arte de uma bela apresentação.

ICI

IMPERIAL CHEMICAL INDUSTRIES LTD.

Londres, Inglaterra

J. W. T.

REPRESENTADA NO BRASIL PELAS INDÚSTRIAS QUIMICAS BRASILEIRAS "DUPERIAL", S. A.

Tragico Desastre Na Estrada Rio-Petropolis

UM MORTO E DOIS GRAVEMENTE FERIDOS

Tragico desastre verificou-se domingo, á noite, na estrada Rio-Petropolis, proximo ao Hospital Getulio Vargas. O auto lotação n. 1.342, dirigido pelo motorista Orlando Ferreira da Silva, residente á rua dos Invalidos n. 63, ao trafegar pelo Viaduto do Amorim, em grande velocidade, não obstante haver chovido e o terreno estar bastante molhado, capotou espetacularmente, indo cair no leito da via ferrea.

Em consequencia do desastre perdeu a vida no local o passageiro Nelson de Souza Oliveira, branco, de 19 anos, solteiro residente á rua Sabino Vieira nº 15.

No Hospital Getulio Vargas foram socorridos Amadeu Cardoso, branco, de 18 anos, morador á rua dos Arcos n. 98, que sofreu ruptura do figado e o motorista Orlando, cujo estado tambem é bastante grave.

Cientificado do ocorrido, esteve no local o comissario de serviço na delegacia do 20º distrito policial que, após o exame pericial, providenciou a remoção do cadaver para o necroterio do Instituto Medico Legal.

Foi aberto inquerito.

Homenagem Postuma a Alberto Maranhão Em Natal

NATAL, 21 (A. N.) — Por iniciativa do Departamento de Educação, serão prestadas, no proximo dia 1º de março, significativas homenagens á memoria de Alberto Maranhão, ex-governador deste Estado, recentemente falecido no Estado do Rio, e cuja gestão se assinalou por grandes progressos em todos os ramos do serviço publico.

A's 8 horas será celebrada, na Catedral, missa solene pelo bispo do Natal.

A's 15 horas, terá lugar no Departamento de Educação a inauguração do retrato do ilustre morto, falando no ato o professor Severino Bezerra Melo, diretor do Departamento. A's 19 horas, realizar-se-á uma sessão solene que será presidida pelo interventor Fernandes Dantas e a que estarão presentes todas as autoridades civis e militares.

Falarão o sr. Eloi de Souza, presidente do Conselho Administrativo do Estado, sobre o tema: "Alberto Maranhão como governo e como politico"; o sr. Luiz da Camara Cascudo sobre "Alberto Maranhão", como incentivador das letras e artes" e o professor Francisco Ivo Cavalcante sobre a personalidade de Alberto Maranhão como criador do curso normal e reformador do ensino primario.

Dois Gemeos Em Porto Alegre Que Lembram os "Irmãos Corsos", de Alexandre Dumas

PORTO ALEGRE, 21 (A. N.) — Dando a sua opinião sobre o caso dos gemeos Jorge e Sergio, cuja semelhança incomum em tudo um matutino local apontara como fenomeno igual ao concebido por Alexandre Dumas em seu famoso romance "Os Irmãos Corsos", o conhecido psiquiatra riograndense, dr. Dionelio Machado, declarou tratar-se apenas de um fenomeno de convivencia, registados pela ciencia. Acrescentando diversos exemplos recenta que não se trata tão pouco de caso de xipofagia e que todas as afinidades correm por conta da convivencia constante dos gemeos.

CARDILO FILHO

ADVOGADO

AV. ERASMO BRAGA, 72 6º ANDAR (ESP. CASTELO)

Ações, consultas e pareceres sobre Direito civil e Comercial. Ajustamento de estatutos de sociedades anonimas em geral, ás novas leis, especialmente empresas de seguros, bancarias ou [illegible] narias de serviços publicos.

Dr. Newton Motta

Médico

GINECOLOGIA — OPERAÇÕES — PARTOS

Consultorio: — AV. RIO BRANCO, 108 — 502

Tel: 42-2171 (Ed Martinelli)

2as. 4as. 6as. — 9 ás 12

Ocorrenciais Policiais

ATROPELADO E MORTO POR ONIBUS

O carregador Silvio Gonçalves Pinto, branco, de 52 anos de idade, de nacionalidade portuguesa, casado e residente á rua Campos da Paz n. 272 quando tentava atravessar domingo ultimo a rua do Itapirú em frente ao predio n. 27 foi atropelado pelo onibus numero 890, da Viação Continental, linha Praça Quinze-Estrela, o qual era dirigido pelo motorista Paulino Ribeiro. A vitima, que sofreu fratura exposta do cranio, foi medicada no Posto Central de Assistencia e internada em estado grave no Hospital de Pronto Socorro onde veio a falecer ás primeiras horas de ontem.

O cadaver foi removido para o necroterio do Instituto Medico Legal.

CONFLITO

Na Leiteria Mimosa, situada no predio n. 16-A da praça Engenho Novo, verificou-se domingo, á noite, um conflito, do qual resultou sair ferido o garçon Silvio Teixeira de Carvalho, pardo, de 19 anos, morador á rua Araujo Leitão n. 135.

Foram detidos e conduzidos á delegacia do 19º distrito policial, por haverem tomado parte no referido conflito, Caetano de Oliveira, solteiro, residente á rua Heraclito Graça n 440 e Washington Clavente Correia, de 18 anos morador á praia de S. Cristovão 75.

CAIU DO BONDE

Apresentando fratura do cranio, foi internado ontem, no Hospital de Pronto Socorro, em estado grave, um homem de cor branca, de 20 anos presumiveis, que fora vitima de violenta queda, em frente ao predio n. 3.200, da avenida Presidente Vargas, quando viajava no estribo de um bonde.

AGREDIDO

Por haver negado pagar uma cerveja para uma mulher que não conhecia, em um botequim do Morro da Favela, foi brutalmente agredido a garrafa, por um malandro que ali se encontrava, o sapateiro Helio Fernandes da Silva, pardo, de 24 anos de idade e de residencia ignorada.

A vitima, que sofreu fratura do cranio, com afundamento, depois de medicada no Posto Central de Assistencia, foi internada, em estado desesperador, no Hospital de Pronto Socorro.

O agressor evadiu-se.

CAIU DO BONDE

Em frente ao Hospital Estacio de Sá, foi vitima de violenta queda de bonde Geraldo Pereira, pardo, de 16 anos de idade, residente á rua Estacio de Sá, 19-2º andar, que sofreu ferida contusa com deslocamento do calcanhar esquerdo.

A vitima foi internada no Hospital de Pronto Socorro.

ATROPELADO

Antonio Costa Peixoto, branco, de 54 anos, casado, português, residente á rua Regente Feijó n. 74, quando por ali passava, foi atropelado por um automovel, em frente ao predio n. 67, sofrendo fratura exposta da perna direita.

Socorrido no Posto Central de Assistencia foi removido em seguida para o Hospital Moncorvo Filho.

Dr. Américo Caparica

Clinica Medico Cirurgica

Consult. R. Visconde do Rio Branco 31 — Tel 42-2056

Diariamente das 16 ás 19 hs

Res. Rua Paulo de Frontin 103-2.º — Tel 22-7894

METRO-PASSEIO PASSEIO 62 • TELS. 22-6490 e 8141 · METRO COPACABANA · METRO-TIJUCA
PERFEITO AR CONDICIONADO PARA SEU BEM-ESTAR
12.30 - 2.25 - 4.20 - 6.15 - 8.10 - 10 Hs · HOJE · 1.30-3.40-5.50-8-10 • 1-3.50-5.50-7.40-10 Hs.
2 ULTIMOS DIAS! O BRASILEIRO JOÃO DE SOUZA com ZEZÉ PIMENTEL · SANDRO ROBERTO · LÚ MARIVAL ROSITA ROCHA · ZIEMBINSKY · direção de BOB CHUST — CINE-JORNAL BRASILEIRO 49 V.3 (DO D.I.P.)
2 ULTIMOS DIAS! VAN HEFLIN — O CAMPEÃO DA LIBERDADE — LIONEL BARRYMORE RUTH HUSSEY
UM FILME QUE HONRA O CINEMA! Mickey ROONEY FRANK MORGAN FAY BAINTER · MARSHA HUNT — A COMEDIA HUMANA "The Human Comedy"
5ª FEIRA — O PRIMEIRO FILME BRASILEIRO ANTI-NAZISTA! O Brasileiro João de Souza com ZEZÉ PIMENTEL · SANDRO ROBERTO · LÚ MARIVAL ROSITA ROCHA · ZIEMBINSKY · direção de BOB CHUST

SOCIAIS

ANIVERSARIOS

Fazem anos, hoje:

Senhores: dr. Rodolfo Pinto da Mota Lima nosso confrade do "Correio da Manhã"; sargento Soterval Correia Porto; dr. Manuel da Silva Praça e dr. Jurandir Pires.

Senhoras: Clementina Barreiros e Marina Maia.

Menina: Lia Rangel de Moura, filha do sr. Dermeval de Moura, contador de "A Noticia".

— Transcorre hoje, a data natalicia do sr. José Nunes Leite.

— Farão anos, amanhã:

Senhores: ministro Washington Oliveira; dr. Alvaro Simões; e dr. Euclides Teixeira.

Senhorinha: Juraci Ricão.

FESTAS

Baile de Carnaval de "Movimento" — No salão da União Nacional dos Estudantes, encerrando os festejos carnavalescos, "Movimento" orgão oficial daquela entidade, dará um grande baile, hoje, terça-feira, o qual terá inicio ás 21 horas, devendo encerrar-se ás 3 horas do dia seguinte. Além de ótima orquestra, corpo de clarins, etc., o baile de "Movimento" apresentará ainda uma caracteristica bem atual, isto é, a ornamentação será estritamente relacionada com a guerra.

Quanto ao ingresso as condições são identicas áquelas que vêm sendo exigidas nas festas dos estudantes, realizadas no mesmo salão, isto é, só será permitida a entrada de estudantes, de ambos os sexos, com a apresentação da respectiva carteira, prevalecendo tambem para as senhorinhas cartões fornecidos pela U. N. E., para as suas vesperais dansantes.

A quantia a ser paga na ocasião do ingresso será de cinco cruzeiros. O traje poderá ser de passeio, calça com blusão, ou fantasia, bastando que não fuja ás exigencias da moral e da decencia.

— Realizar-se-ão hoje, bailes a fantasia nos seguintes clubes e sociedades carnavalescas.

Tijuca T. Clube; America F. C.; Clube Sul-America na séde do Botofogo F. R.; Clube Central de Niterói; Automovel Clube; C. R. Guanabara; Atlantic Refining Club na séde do Fluminense; Clube São Cristovão; C. R. Flamengo; America F. C.; Riachuelo T. C.; Clube de Minas Gerais; Sindicato dos Medicos; Andaraí A. C.; Casa dos Poveiros; S. C. Joalheiros; Orfeão Portugal; Vasco da Gama na séde da A. E. C.; Jacarepaguá T. C.; Clube dos Cariocas; Velo E. Helenico; S. C. Mackenzie; G. Filhos de Iguassu'; Eden Clube; Canto do Rio F. C., de Niterói; C. R. Icaraí, de Niterói; Clube Central, de Niterói; Centro Civico Leopoldinense; Penha Clube; Del Castilo; Banda Portugal; Automovel Clube; High-Life; Grupo de Destaque; Ala da Vitoria na séde do Ginasio Independencia; Clube Municipal; Sociedade Dramatica Luso-Brasileira.

Sociedades Carnavalescas — Democraticos, Tenentes, Fenianos, Pierrots, Congresso dos Fenianos, Bola Preta, Grupo dos Independentes.

CONFERENCIAS

Na Sociedade Brasileira de Cultura Positivista — Dr. Gambeta Perissé — Sob os auspicios da "Sociedade Brasileira de Cultura Positivista, na próxima quinta-feira, ás 17.15 horas no salão do Clube de Engenharia, na avenida Rio Branco, o dr. Gambeta Perissé realizará uma conferencia, sobre o tema: "Augusto Comte e Henry Ford".

A entrada é franca.

— No auditorio do Ministerio do Trabalho — Sr. Tomaz V. Monteiro Lopes — Amanhã, quarta-feira, ás 17 horas, promovida pela Divisão de Aperfeiçoamento do Departamento Administrativo do Serviço Publico, na serie das reuniões mensais de estudo, no auditorio do Ministerio do Trabalho, sobre o tema: "A analise do trabalho na administração do pessoal". Serão debatedores da conferencia-tema do sr. Vilanova Monteiro, os srs. Herson de Faria Doria e Alexandre Morgado de Matos, tecnicos de administração do Departamento Administrativo do Serviço Publico. Entrada franca.

ASSOCIAÇÕES CULTURAIS

Sociedade de Geografia do Riod e Janeiro — Realiza-se na proxima sexta-feira, 25 do corrente, em sua séde á praça da Republica, 54; 1º andar, a sessão magna comemorativa do 61º aniversario de sua fundação, seguida da Assembléia Geral Ordinaria, para a aprovação do relatorio das atividades da sociedade no ano de 1943. A sessão terá lugar ás 17 horas.

Academia Carioca de Letras — Para comemorar a passagem do 1º centenario da independencia da Republica Dominicana, a Academia Carioca de Letras, tomou a si a realização de duas sessões especiais: Uma a 28 do corrente, sob a presidencia do ministro das Relações Exteriores, para a conferência do embaixador M. Henriquez Urena, e a outra a 3 de março presidida pelo embaixador da Republica Dominicana, para a conferência do professor Silvio Julio, membro da Academia.

Tais sessões, á noite e á tarde, respectivamente, serão efetuadas na Associação Brasileira de Imprensa com entrada franca.

Das homenagens á Nação amiga a Academia deu conhecimento á Academia Dominicana de Historia, da Cidade de Trujillo, por intermedio de seu correspondente aí, o embaixador S. Sanchez Lustrino.

DIPLOMATICAS

O consul da Estonia sr. Ferdinand Saukas, receberá os cumprimentos dos membros da colonia, na sua residencia, á av. Copacabana n. 95, apto. 302, das 18 ás 20 horas do proximo dia 24, depois de amanhã, data nacional do país.

HOMENAGENS

Dr. Afonso Bandeira de Melo — Por motivo do seu aniversario natalicio, ontem transcorrido, o dr. Afonso Bandeira de Melo, representante no Brasil do Bureau Internacional do Trabalho, de Genebra, recebeu varias homenagens dos seus amigos e pessoas de alto destaque na nossa sociedade. O dr. Afonso Bandeira de Melo fez jús a essas manifestações pelas suas brilhantes qualidades morais e culturais que o tornaram figura de relevo nos meios sociais desta capital.

COMEMORAÇÕES

Guarda Civil do Distrito Federal — Em comemoração ao 40o aniversario da fundação da Guarda Civil do Distrito Federal, a União Catolica desses serventuarios organizou, para o dia 24 do corrente, depois de amanhã, um programa de solenidades, do qual faz parte missa em ação de graças, ás 9 horas, na igreja de São Francisco de Paula, sendo celebrante o arcebispo D. Jaime de Barros Camara.

Na ocasião será feita a solene benção das Bandeiras Nacional e Papal, e do estandarte da União Catolica. A Bandeira Nacional foi oferecida á União pela Veneravel Ordem 3ª de N. S. do Monte do Carmo; a Papal, pela sra. coronel Francisco Cabral Peixoto, e o estandarte, pela sra. Rezende de Carvalho.

Outra solenidade será a romaria ao cemiterio de São João Batista, promovida pela Caixa Beneficente da Guarda Civil ao tumulo do fundador da Guarda Civil, ministro Cardoso de Castro.

Diario Astrológico

HOROSCOPO DO DIA 24

As pessoas nascidas no dia 24, depois de amanhã, serão infatigaveis investigadoras dos conhecimentos cientificos em todos os departamentos da vida.

OS HOMENS — Os homens são dotados de uma fina mente mecanica, cientifica, e filosofica. O sentimento social, os fazem as vezes, revolucionarios.

O mesmo instinto social, tambem os arrastam as fileiras do exército, onde o sentido de disciplina, hierarquia e apoio mutuo, encontram campo adequado á sua vocação. O signo do dia 24, faz tambem dos tutelados sacerdotes, filosofos, artistas, médicos, marinheiros e comerciantes.

AS MULHERES — As mulheres, são muito amantes da precisão e da ordem; quando se decidem a fazer qualquer coisa, trabalham infatigavelmente até o momento em que os seus esforços forem recompensados. A natureza dessas criaturas, será tristonha, solitaria e pressagiosa e sempre se esforçam para ajudar e agradar os seus semelhantes. Serão autoras, atrizes e oradoras; revelam muito gosto e originalidade na ilustração de historias e apresentam magnificos desenhos ou caricaturas para capas de livros e revistas.

AS CRIANÇAS — As crianças que aniversariam depois de amanhã, serão estudiosas, entretanto, devido á disposição instavel e intranquila caracteristicas do signo natalicio, mistér se faz prendê-las estritamente á sua tarega e ás lições.

Os pais e professores poderão conseguir verdadeiros milagres com essas criaturinhas, conduzindo-as e orientando-as para o verdadeiro caminho da honestidade, da retidão e do sucesso. Serão doceis e amorosas e facilmente se deixarão guiar por quem lhes estude as inclinações naturais.

As pessoas do signo em questão, nos climas meridionais, são de natureza enfatico-biliosa; nas latitudes setentrionais, são linfatico-nervosos.

Casar-se-ão de preferencia com os nascidos nos dias 2 — 4 — 6 — 7 — 8 — 9 — 10 — 11 — 15 — 24 — 25 — 26 e 27 dos meses de fevereiro, abril, junho, julho e agosto.

As cores: roxa, azul, amarelo, lilás e grená, são as mais propicias.

As mulheres usarão um anel de safira, de opala, de turquesa ou de crisolito. Os homens um alfinete de gravata com qualquer dessas pedras.

Os anos de maiores possibilidades são: 1948, 1950, 1951, 1959, 1960 e 1968.

— Atendendo a varios pedidos dos nossos leitores do interior, onde o DIARIO CARIOCA, só chega á tarde ou á noite, passamos a dar com antecedencia de um dia, o horoscopo e os respectivas vaticinios.

PARA OS NASCIDOS:

Entre 22 de dezembro e 20 de janeiro:
Dia, 24 — Dia improprio para negocios arriscados e para encetar viagens. 15, 16 e 17; 51, 61 e 80. (hs. e ns.)

Entre 21 de janeiro e 18 de fevereiro:
Dia 24 — Manhã contraria, a tarde será de sucessos sociais. 14, 18 17; 41, 80 e 81. (hs. e ns.)

Entre 19 de fevereiro e 20 de março:
Dia 24 — Habilidade e sucesso em todos os empreendimentos. 10, 11 e 12; 19, 29 e 30. (hs. e ns.)

Entre 21 de março e 20 de abril:
Dia 24 — Ameaça de incidente pela manhã, instabilidade e irritação. A tarde será mais favoravel. 15, 16 e 17; 60, 81 e 89. (hs. e ns.)

Entre 21 de abril e 20 de maio:
Dia 24 — Dores de garganta, volupia e imprudencia prejudicial. 12, 13 e 14; 21, 31 e 41. (hs. e ns.)

Entre 21 de maio e 20 de junho:
Dia 24 — Sonhos extranhos, confusão psiquica. Durante pequenas possibilidades de lucros. 3, 4 e 5; 30, 40 e 50. (hs. e ns.)

Entre 22 de junho e 22 de julho:
Dia 24 — Acontecimentos maleficos, prejuizos e contrariedades. 6, 7 e 8; 33, 34 e 44. (hs. e ns.)

Entre 23 de julho e 23 de agosto:
Dia 24 — Harmonia, espirito concentrado, e favoravel para as relações de amizade. 2, 9 e 10; 11, 18 e 28. (hs. e ns.)

Entre 24 de agosto e 22 de setembro:
Dia 24 — Probabilidades de lucros inesperados e contrariedades domesticas. 1, 11 e 16; 37, 47 e 52. (hs. e ns.)

Entre 23 de setembro e 22 de outubro:
Dia 24 — Novas espectativas e tormentos morais. 7, 17 e 19; 43, 53 e 55. (hs. e ns.)

Entre 23 de outubro e 22 de novembro:
Dia 24 — Contrariedades e instabilidade. 8, 18 e 30; 62, 63 e 65. (hs. e ns.)

Entre 23 de novembro e 21 de dezembro:
Dia 24 — Confusão sentimental e disturbios organicos. 21, 22 e 24; 30, 31 e 42. (hs. e ns.)

Dr. José de Albuquerque

Membros da Sociedade de Sexologia de Paris
DOENÇAS SEXUAIS DO HOMEM
Rua do Rosario, 172 - De 1 ás 7

FESTA ARTISTICA DE SALLY LORETTI

São numerosos e relevantes os serviços que Eros Volusia vem prestando a dansa no Brasil.

Teriamos que ocupar enorme espaço nesta pagina se fossemos recordar todos os grandes feitos realizados em pról de sua obra de divulgação da "dansa brasileira" estilizada, não só no Brasil como pelo mundo afora.

Anteriormente já fizemos o merecido registo dos notaveis empreendimentos prestados a arte do "ballet" pela insuperavel bailarina patricia, mas deixamos desapercebido um ponto que nos parece não ter sido ainda focalizado e digno de muita atenção, pois provará mais uma vez quão tem sido eficiente o seu trabalho.

Trata-se do carinho com que Eros Volusia vêm apresentando a pequenina Sally Loretti, sua aluna e autentica revelação coreografica, que fez vibrar a numerosa assistencia presente á sua festa de arte realizada no teatro Ginastico.

A interessante e graciosa artistazinha de 9 anos apenas recebeu uma verdadeira consagração do publico que aplaudiu todos os numeros destacando-se "Faceira" (musica de Tafarela) "Cena Campesina" (musica de Schulmann) Caterete (musica de Hilda Matos). "Dansa Selvagem" (musica de Carlos Gomes) com um forte "frisson" de entusiasmo, que reflete de maneira destacada a contribuição da notavel bailarina Eros Volusia no aperfeiçoamento de sua pequenina aluna a quem vem ministrando a sua arte inconfundivel e de quem esperamos seja no futuro a continuadora.

TEATRO

"O BICO DA CEGONHA", NO SERRADOR

Eva e seus artistas estrearão no proximo dia 3 de março no teatro Serrador com a deliciosa comedia de L. Johnson, adaptação de Luiz Iglezias e Formanek "O Bico da Cegonha", com um argumento encantador, engraçado e emotivo. Do elenco de Eva continuam fazendo parte os artistas: Afonso Stuart, Elza Gomes, André Villon e outros artistas de real valor. A direção cenica está, como sempre, entregue ao competente professor Eduardo Vieira e a direção artistica da temporada obedecerá á visão de Luiz Iglezias. Em "O Bico da Cegonha" Eva terá a sua maior creação artistica seguida de todo o elenco.

A MENTIRA TEATRAL

O critico Mario Nunes detesta o Carnaval.

VOCÊ SABIA

— que a princesa do Baile das Atrizes é a estrela da Comp. João Rios?

COISAS QUE INCOMODAM

A caravana que a Italia chefiava no Carnaval.

O FILME DE HOJE

Imperio — "O Traidor Traido" — Valter Pinto.

O COMENTARIO DA NOITE

— Parece que o Itenato não pode estrear sem que se conserte o tunel n. 8 da Central, informava o Armando Braga a uma roda de colegas. E o Stuart comentou:

— E' quando pode haver carne suficiente para fazer uma fogueira.

EMPRÉSTIMOS DESCONTOS DEPÓSITOS
CONTA POPULAR 6%
BRAZÍLEA BANCÁRIA
168, BUENOS AIRES, 3º AND.

Uridina
DISSOLVENTE DO ACIDO ÚRICO E ANTISSÉPTICO URINÁRIO

Conflito Num Café

Verificou-se domingo á noite violento conflito entre os empregados do "Café Cruzeiro do Brasil", da firma Baltazar Veiga & Cia. Limitada, sita á avenida Nossa Senhora de Copacabana n. 179, durante uma ceia que ali realizavam.

Por uma discussão sem importancia, os empregados desavieram-se, tendo havido verdadeira batalha de copos e garrafas, da qual resultou recebes varios ferimentos, contusões na cabeço e no corpo o garçon Sebastião de Oliveira Carvalho, branco, de 22 anos, solteiro, morador á rua Visconde de Pirajá, 325, o qual foi socorrido no Hospital Miguel Couto. Seu agressor, Erotildes de Araujo Marinho, tambem empregado do referido café, foi detido pelo vigilante da Policia Municipal e apresentado ao comissario de serviço na delegacia do 2º distrito policial.

Vitima de Auto

Manoel Gonçalves, branco, de 65 anos de idade, português, carregador, quando transitava, ontem á tarde, pela Estrada Intendente Magalhães, foi atropelado por um automovel de numero não identificado. A vitima, que sofreu varias escoriações, depois de socorrida no Hospital Carlos Chagas, retirou-se.

Atropelado

Em frente á sua residencia, á rua Dutra e Melo, 56, foi atropelado por um auto-caminhão Oscar Queiroz, pardo, operario, que sofreu contusões na região dorsal e contursão no terço medio da perna direita. A vitima foi socorrida no Hospital Carlos Chagas.

ABRA SUA CONTA

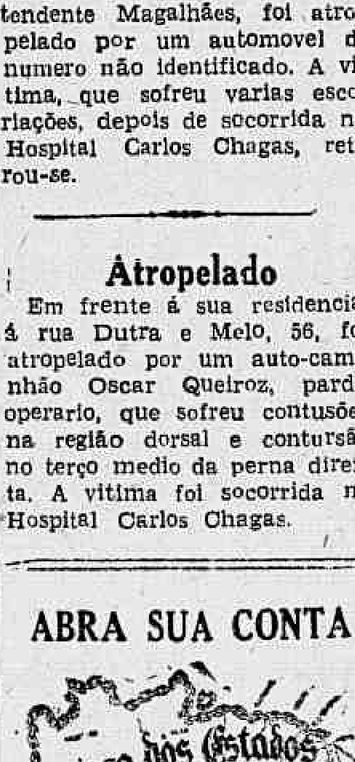

DEPOSITOS POPULARES: 3 %

Farmacias de Plantão Para Hoje

Largo da Carioca 10—12; Visconde Rio Branco 31 — Matoso 47 — Comandante Mauriti 90 — Machado Coelho 73 — Haddock Lobo 1 e 451 — Catumbi 67 — Itapiru' 175 — Estacio de Sá 71 — Catete 245 — Laranjeiras 168 — Marquês Abrantes 213 — Aurea 30 — Alice 7-a — S. João Batista 14 — Jardim Botanico 697 — Passagem 92 — Av. Ataulfo de Paiva 102-a — Mar. Cantuaria 106 — Vol. da Patria 244 — Av. Princesa Isabel 60 — Av. Atlantica 374 — Av. Copacabana 209 e 498 — Montenegro 129-b — Julio de Castilhos 15-c — Visconde Pirajá 623 — São Luiz Gonzaga 152 e 677 — São Cristovão 566 e 1233 — Gal. Sampaio 47 — Bela 591 — Barão Mesquita 1039 e 758 — Av. 28 de Setembro 344 e 23 — Barão Bom Retiro 704-b — S. Francisco Xavier 268 — Conde Bonfim 300 e 879 — São Francisco Xavier 3 — Ana Neri 2078-a — Barão Bom Retiro 370 — Engenho de Dentro 164 — D. Romana 56 — Assis Carneiro 60 — Alvaro Miranda 38 — José dos Reis 525-b — José Bonifacio 593 — Aristides Caire 349 — Goiaz 234 — Aquidaban 355-a — Vaz Toledo 412 — Souza Barros 105 — Av. João Ribeiro 263 — Barão Bom Retiro 31-A e 8 — Avenida Suburbana 9441-a — Automovel Clube 4025 — Praça Perolas 126 — Maria Passos 86 — Est. Vicente Carvalho 39 — Est. Mos. Felix 729 e 504 — Est. Mar Rangel 847 — Carolina Machado 1034 e 1480 — Sirici 62-b — Est. Mar. Rangel 60 — Av. Suburbana 10256 — Divisoria 92 — Carolina Machado 1566 — Nerval Gouveia 5 — Est. Mar. Rangel 178 — Maria Freitas 24 — Praça das Nações 94 — Barreiros 152 — Cardoso e Morais 560 — Uranos 997 e 1385 — Praça Progresso 20 — Filomena Nunes 573 — Estr. Porto Velho 86 — Av. Antenor Navarro 45 — Venina 53-a — Lobo Junior 1976 — Av. Nova York 153 — Av. Geremario Dantas 657 — Candido Benicio 1998 — Av. Conego Vasconcelos 161 — Est. Sta. Cruz 499 — Est. S. Pedro de Alcantara 5 — Est. Nazareth 730 — Augusto Vasconcelos 20 — Felipe Cardoso 27 e Lopes Moura 66.

AMANHA

Largo da Carioca 10-12 — Visconde Rio Branco 31 — Matoso 101-b — Sta. Maria 6 — Avenida Lauro Muller 64 — Catumbi 86 — Aristides Lobo 238 — Haddock-Lobo 123-b — Bispo 139-b — Praça Condessa Paulo de Frontin 48 — Catete 280 — Gloria 80 — Praia do Flamengo 118-a — Joaquim Silva 106 — Pedro Americo 73-a — Laranjeiras 131 — Av. Ataulfo de Paiva 201-a — Vol. Patria 451 — Visconde Ouro Preto 84 — São Clemente 186 — Jardim Botanico 720 — Mar. Cantuaria 8-a — Arnalo Quintela 40 — Barata Ribeiro 698 — Miguel Lemos 25 — Francisco Sá 23 — Visconde Pirajá 616 — Francisco Otaviano 32 — Av. Copacabana 558 — Sta. Clara 127 — São Luiz Gonzaga 66 — Bela 854 — Figueira de Melo 372 — Ana Neri 2 — Bela 78 — Barão Mesquita 786 e 456 — Avenida 28 de Setembro 236 e 194 — Itabaiana 3-a — Pereira Nunes 221 — Teodoro da Silva 986 — Conde Bonfim 301 e 952-a — São Francisco Xavier 268 — Licinio Cardoso 261 — São Francisco Xavier 993 — 24 de Maio 1005 — Lino Teixeira 283 — Carolina Meyer 12 a — José dos Reis 45 — Avenida Suburbana 7840 — Clarimundo Melo 9 — Assis Carneiro 20 — Alvaro Miranda 451 — Arquias Cordeiro 622 — Dias da Cruz 616 — Av. João Ribeiro 61-a — Av. Suburbana 8701 — Estrada Barro Vermelho 527 — Capitão Couto Menezes 28 — Av. Automovel Clube 2297 — Est. Mar. Rangel 918-b — Est. Mos. Feix 405 — Paraobi 171 — Conselheiro Galvão 654 — João Vicente 1 121 — Fernandes Marinho 13 — Av. 1º de Maio 17 — Pacheco da Rocha 105 — Americo Rocha 418 — Largo da Pavuna 45-a — Est. Mar. Rangel 79 — Sidonio Pais 19 — Cerqueira Daltro 374 — Clarimundo Melo 798-a Nerval Gouveia 443 — Carolina Machado 490 — Praça das Nações 74 — Vieira Ferreira 10 — Leopoldina Rego 28 — Cardoso de Morais 580 — Costa Mendes 200 — João Rego 146 — Bulhões Marcial 385-b — Orojó 43 — Nicaragua 346-a — Jucurutan 134 — Lobo Junior 2130 — Candido Benicio 1037 — Ag. Geremario Dantas 12 — Av. Conego Vasconcelos 45 — Est. Sta Cruz 837 — Carangolá 4 — Est. Eng. Novo 12 — Coronel Agostinho 17. — Senador Camará 29 — Felipe Cardoso 123.

Caiu Na Vala e Morreu

Marieta de Jesus comunicou ontem, ás primeiras horas da tarde, ás autoridades do 23º distrito, que a sua genitora, a sexagenaria Josefa de Jesus, preta, de 60 anos de idade e residente á rua Eraclito Graça, sem numero, no Morro da Cachoeirinha, quando subia o referido morro, caiu numa vala, tendo morte instatanea.

O comissario de serviço dirigiu-se, então, ao local e, depois do exame pericial, providenciou a remoção do corpo para o necroterio do Instituto Médico Legal.

Foi aberto inquérito.

TEM CASPA? caem os cabelos? JUVENTUDE ALEXANDRE ELIMINA A CASPA evita a QUEDA!

Caiu do Trem e Morreu

Na estação de Campo Grande, quando viajava na pingencia de um trem, foi vitima de violenta queda, domingo á noite, o comerciario Alcides Alves dos Reis, branco e de residencia ignorada. Conduzido em uma ambulancia para o Hospital Rocha Faria veio ele a falecer antes de receber qualquer socorro.

Levado o fato ao conhecimento das autoridades do 23º distrito policial, pelo encarregado da referida estação, o comissario ali de serviço providenciou a remoção do corpo para o necroterio do Instituto Médico Legal.

RAIOS X

Exames radiologicos em residencia

Drs. Victor Côrtes e Renato Côrtes

Diariamente das 9 as 12 e 14 ás 18 horas

R. Araujo Porto Alegre, 70-9.º andar

Tel. 22-5330

DESPERTE A BILIS DO SEU FÍGADO

E Saltará da Cama Disposto para Tudo

Seu fígado deve produzir diariamente um litro de bilis. Se a bilis não corre livremente, os alimentos não são digeridos e apodrecem. Os gases incham o estômago. Sobrevém a prisão de ventre. Você sente-se abatido e como que envenenado. Tudo é amargo e a vida é um martírio.

Uma simples evacuação não tocará a causa. Neste caso, as Pílulas Carter são extraordinariamente eficazes. Fazem correr esse litro de bilis e você sente-se disposto para tudo. São suaves e, contudo, especialmente indicadas para fazer a bilis correr livremente. Peça as Pílulas Carter. Não aceite outro produto. Preço: Cr. $ 3,00

CARTAZ DO DIA

São Luiz, Vitoria e Carioca — "O Castelo do Homem sem Alma" (Paramount) com Robert Newton. Horario: 2 — 4 — 6 — 8 e 10 horas.

Rian — "O Sargento Imortal" (Fox) com Henry Fonda e Maureen O' Hara. Horario: 2 — 4 — 6 — 8 e 10 horas.

Gloria — "Casei com um Anjo" (Metro) com Jeannette McDonald e Nelson Eddy. Horario: 2 — 4 — 6 — 8 e 10 horas.

Capitolio — "Sessões Passatempo" — Jornais desenhos comedias Educativos e Esportivos.

Imperio — "Minha Secretaria Brasileira" (Fox)) com Carmem Miranda, Betty Grable e John Payne. A partir das 2 horas.

Odeon — "Traição do Farwest" (United) com Richard Dix, Jane Wyatt e Max Baer. A partir de 2 horas.

Pathé — 9ª semana de "Em Cada Coração um Pecado" (Wanel) com Ann Sheridan e Robert Cunning. Horario: 2 — 4 — 6 — 8 e 10 horas.

Rex — "Tristezas não Pagam Dividas" (Atlantida) com Oscarito, Itala Ferreira, Jaime Costa e Outros. Horario: 2 — 3.40 — 5.20 — 7 — 8.40 e 10 20 horas.

Metro Passeio — "O Brasileiro João de Souza" (Cinex) com Zezé Pimentel, Sandro Roberto e Lú Marival. Horario: 1|2 dia — 2 — 4 — 6 — 8 e 10 horas.

Metro Tijuca — "O Campeão da Liberdade (Metro) com Van Heflin, Lionel Barrymore e Ruth Hussel. Horario: 2 — 4 — 6 — 8 e 10 horas.

Metro Copacabana — "O Campeão da Liberdade (Metro) com Van Heflin, Lionel Barrymore e Ruth Hussel. Horario: 2 — 4 — 6 — 8 e 10 horas.

Plaza, Astoria, Olinda e Ritz — "Cupido é Moleque Teimoso" (Columbia) com Irene Dunne e Cary Grant. Horario: 2 — 4 — 6 — 8 e 10 horas.

Cineac O K — Desenhos, Jornais, Variedades, Cineac e Nacionais.

Cineac - Trianon — Os Ultimos Jornais da Guerra — "Imprensa Animada Cineac" e "Desenhos Coloridos".

CENTRO

Eldorado — "Idilio a Muque".

Colonial — "O Garoto Prodigio" e "Senda da Morte".

Opera — "Berlim na Batucada".

Parisiense—Não funciona durante o Carnaval.

Primor — "Berlim na Batucada".

Metropole — "Fugitivos do Inferno" e "Um Blufe Formidavel".

Popular — Não funciona durante o Carnaval.

São José — "Casei-me com Uma Feiticeira".

Floriano — Não funciona durante o Carnaval.

Ideal — "Pode Ser ou Está Dificil" e "Artilheiro Aéreo".

Iris — "De Cartola e Calças Listadas".

Mem de Sá — Chetniks".

Lapa — "Enfrentando o Perigo" e "O Grande Bloqueio".

D. Pedro — "Estranho Recurso" e "Um Papai em Apuros".

BAIRROS

Politeama — "O Irmão do Falcão" e "O Protetor".

Guanabara—Não funciona durante o Carnaval.

Roxi — "O Castelo do Homem sem Alma".

Pirajá — "Corregidor".

Ipanema — Não funciona durante o Carnaval.

Rio Branco — "Idolo das Mulheres" e "A Lei das Colinas".

Americano — "Dentro de Shangai" e "A Herança Inesperada".

Avenida — Não funciona durante o Carnaval.

Velo — Não funciona durante o Carnaval.

Bandeira—"Corregidor".

Velo — "Corregidor" e "A Mulher que eu Deixei".

Centenario—Não funciona durante o Carnaval.

América — "Caçado de Marido"

Catumbi — "Gloriosa Vitoria" e "O Martir".

Rosario — "Emboscada da Sinistra" e "O Leão tem Asas".

Vila Isabel — Não funciona durante o Carnaval

Grajau' — "Ambição sem Freio" e "Prisioneiro de Conveniencia"

S. Cristovão —Não funciona durante o Carnaval

Jovial — Não funciona durante o Carnaval.

Edson — Não funciona durante o Carnaval.

Tijuca — "Espiões do Eixo" e "D. Juan da Armada"

Maracanã—Não funciona durante o Carnaval.

Haddock Lobo — "Berlim na Batucada".

Fluminense—Não funciona durante o Carnaval

Natal — Não funciona no Carnaval

SUBURBIOS (Central)

Mascote — "O Garoto Prodigio" e "Idade Perigosa".

Meyer — "Serenata Azul" e "Herdeira Desaparecida".

Beija Flor — Não funciona durante o Carnaval.

Quintino — Não funciona durante o Carnaval.

Piedade—Não funciona durante o Carnaval

Coliseu — "Aço da Mesma Tempera" e "Canta Coração".

Alfa — Não funciona durante o Carnaval.

Para Todos — Não funciona durante o Carnaval.

Modelo— Não funciona durante o Carnaval.

Madureira — Não funciona durante o Carnaval.

Moderno —Não funciona durante o Carnaval.

Irajá — Não funciona durante o Carnaval.

SUBURBIOS (Leopoldina)

Paraiso — Não funciona durante o Carnaval.

Rosario — Não funciona durante o Carnaval.

Ramos — Não funciona durante o Carnaval.

Santa Helena—Não funciona durante o Carnaval.

Oriente — Não funciona durante o Carnaval.

Penha — Não funciona durante o Carnaval.

Sta. Cecilia — Não funciona durante o Carnaval.

NITEROI

Odeon — "O Garoto Prodigio".

Imperial — "Ursadas e Peruadas" e "Traidores da Lei".

Eden — "A Lei Sagrada" e "A Mulher que eu Deixei".

PETROPOLIS

D. Pedro — "O Filho de Dracula" e "Galante Impostor".

Capitolio — "Aventureiro de Sorte".

Emulo Venceu a Eliminatoria De Potros Da Reunião De Domingo Na Gavea

Alcançou significativo êxito a reunião levada a efeito na tarde de ante-ontem, pelo Jockey Club Brasileiro.

Embora fosse a vesperal realizada no Domingo Gordo de Carnaval, o Hipodromo Brasileiro abrigou regular numero de carreiristas, acusando o movimento geral das apostas a compensadora soma de .. .... Cr$ 1.156.980,00, sem contar com o total dos concursos, que ascendeu: a Cr$ 152.535,00.

O programa organizado pela Comissão de Corridas da nossa sociedade turfista comportava três eliminatorias reservadas á nova geração.

A primeira delas marcou um bonito triunfo da potranca Pimpa. A filha de Trinidad, que ganhou de ponta a ponta, conquistou destarte o seu primeiro triunfo na Gavea.

A segunda eliminatoria, tambem reservada ás potrancas perdedoras, terminou com um empate entre Ipanema e Diabra. A primeira liderou a carreira desde o pulo até o final do prélio, sendo em cima da meta surpreendida com a carga de Diabra que na hora H igualou a sua linha.

Finalmente, a ultima eliminatoria, destinada aos potros nacionais dos tres anos sem vitoria, marcou a auspiciosa "rentrée" de Emulo. Magistralmente conduzido pelo mestre Juan Zuniga, o filho de Trinidad derrotou facilmente o Damaru'.

1ª CARREIRA

109 Animais nacionais de 4 anos, sem vitoria no país — Pesos da tabela — 1.600 metros — Premios: .. .. Cr$ 10.000,00; Cr$ 2.000,00 e Cr$ 1.000,00.

ARGENITA, fem., alazão, 4 anos, M. Gerais, Metropole e Tucana, do Stud Rapa, 52 quilos, J. Portilho .. 1º
Manimbu', 56 ks., R. Freitas 2º
Leda, 52 ks., J. Maia 3º
Itamaracá, 55 ps., L. Meszaros 0

Ganho por dois corpos, do 2º ao 3º dois corpos.

Rateios: Cr$ 101,70 em dupla (13) Cr$ 101,86; placês: não houve.

Tempo: 105" 4|5.

Total das apostas: — .. .... Cr$ 47.200,00.

Criador: Remonta do Exercito.

Tratador: Cornelio Ferreira.

RATEIOS EVENTUAIS

			Cr$
1	Manimbu'	301	38,30
2	Itamaracá	202	112,20
3	Argenita	223	101,70
4	Leda	1063	14,90
	Total	2836	

		Cr$
12	148	101,80
13	148	101,80
14	1019	14,70
23	50	301,60
34	224	67,30
34	296	50,90
Total	1885	

2ª CARREIRA

110 Potrancas nacionais de 3 anos, sem vitoria no país — Pesos da tabela — 1.200 metros — Premios: 15.000,00; .. Cr$ 3.000,00 e Cr$ 1.500,00.

PIMPA, fem., castanho, 3 anos, São Paulo, Trinidad e Veraz, do sr. Aparicio Gonçalves Bastos, 55 quilos, J. Mesquita 1º
Equação, 55 ks., H. Soares 2º
Godiva, 55 ks., O. Rosa.. 3º
Ijaci, 55 ks., R. Freitas . 0
Maria Tereza, 55 ks., L. Meszaros 0

Não correram Iséia e Miss Tonia.

Ganho por um corpo, do 2º ao 3º três corpos.

Rateios: Cr$ 24,00 em 1º; dupla (34) Cr$ 21,00; placês: Pimpa Cr$ 10,70; Equação .. .... Cr$ 11,10.

Tempo: 78" 4|5.

Total das apostas: — — — Cr$ 76.180,00.

Criador: L. Paula Machado.

Tratador: Gabriel Reis.

RATEIOS EVENTUAIS

			Cr$
1—1	Iséia	N|c.	
	(2 Ijaci	424	76,70
2 |	(3 Godiva	941	34,60
	(4 Pimpa	1353	24,00
3 |	(5 M. Tereza	195	166,90
	(6 Equação	1137	28,10
4 |	(7 Miss Tonia	N|c.	
	Total	4070	

		Cr$
12	219	115,30
13	921	27,40
24	656	38,50
33	159	1?2,80
34	1202	21,00
Total	3157	

3ª CARREIRA

111 Potrancas nacionais de 3 anos, sem vitoria no país — Pesos da tabela — 1.200 metros — Premios: .. .. Cr$ 15.000,00; Cr$ 3.000,00 e Cr$ 1.500,00.

IPANEMA, fem., Castanho, 3 anos, São Paulo, Violator e Kleops, do sr. Fernando T. de Souza, 55 quilos, C. Pereira 1º
DIABRA, fem., castanho, 3 anos São Paulo, Carocho e Oropeza, do sr. G. J. P. da Silva, 55 quilos, O. Ulloa 1º
Moscovita, 55 ks., J. Zun. 3º
Digitalis, 55 ks., J. Mesquita 0
Azurita, 55 ks., R. Freitas 0
Pirai, 55 ks., J. Santos .. 0
Genebra, 55 ks., O. Cou.. 0

Ganho por empate, do 2º ao 3º tres corpos.

Rateios: Cr$ 10,00, Cr$ 10,00 em 1º; dupla (13) Cr$ 16,10; placês: Ipanema Cr$ 10,30; Diabra Cr$ 10,90.

Tempo: 79".

Total das apostas: — .. .... Cr$ 188.190,00.

Criadores: E. A. Assunção e Gov. do Est. de São Paulo.

Tratadores: F. Tourinho e J. Nascimento.

RATEIOS EVENTUAIS

			Cr$
1—1	Ipanema	5026	12,20
	(2 Moscovita	601	102,30
2 |	(3 Pirai	323	190,40
	(4 Diabra	1224	50,20
3 |	(5 Digitalis	68	904,70
	(6 Genebra	155	394,50
4 |	(7 Azurita	292	210,60
	Total	7690	

		Cr$
12	374	50,50
13	2731	16,10
14	556	79,40
22	65	679,00
23	696	63,40
24	215	205,30
33	84	525,70
34	279	158,20
44	20	2.380,00
Total	5520	

4ª CARREIRA

112 Potros nacionais de 3 anos, sem vitoria no país — Pesos da tabela — 1.200 metros — Premios: .. .. Cr$ 15.000,00; Cr$ 3.000,00 e Cr$ 1.500,00.

EMULO, masc., castanho, 3 anos, São Paulo, Trinidad, e Ucrania, do sr. J. Guariglia, 55 quilos, J. Zuniga 1º
Damaru', 55 ks., C. Brito. 2º
Mutum, 55 ks., E. Silva . 3º
Calamar, 55 ks., O. Ulloa. 0
Diabolico, 55 ks., L. Mesz. 0
Evoé, 55 ks., O. Rosa 0
Transval, 55 ks., J. Mesq. 0

Ganho por dois corpos, do 2º ao 3º um corpo.

Rateios: Cr$ 19,60 em 1º; dupla (44) Cr$ 335,60; placês: Emulo Cr$ 26,20; Damaru', .. Cr$ 92,70.

Tempo: 77' 3|5.

Total das apostas: — .. .... Cr$ 128.360,00.

Criador: L. Paula Machado.

Tratador: Osvaldo Feijó.

RATEIOS EVENTUAIS

			Cr$
1—1	Evoé	1996	27,70
	(2 Mutum	627	88,00
2 |	(3 Transval	89	620,20
	(4 Calamar	1130	48,80
3 |	(5 Diabolico	87	634,50
	(6 Emulo	2804	17,60
4 |	(7 Damaru'	167	330,50
	Total	6900	

		Cr$
12	271	158,50
13	1060	40,60
14	1936	22,10
22	33	1301,80
23	273	157,30
33	293	146,60
33	39	1101,50
34	1334	32,10
44	128	335,00
Total	5370	

5ª CARREIRA

113 Animais nacionais de 4 anos, de 3 a 5 vitorias no país — Pesos da tabela, com sobrecarga e descarga — 1.600 metros — Premios: .. .. Cr$ 10.000,00; Cr$ 2.000,00 e Cr$ 1.000,00.

FAIAL, masc., castanho, 4 anos, São Paulo, Hallali e Má am Gross, do sr. E. T. Fernandes, 55 quilos, C. Brito 1º
Djedi, 52 ks., J. Martins. 2º
Tupaciguara, 50 ps., J. Mesquita 3º
Abial, 54 ks., E. Silva 0
Timbu', 50 ks., H. Soares 0

Ganho por três quartos de corpo, do 2º ao 3º dois corpos.

Rateios: Cr$ 27,50 em 1º; dupla (12) Cr$ 34,90; placês: .. Faial Cr$ 11,40; Djedi .. .... Cr$ 11,30.

Tempo: 103" 3|5.

Total das apostas: — .. .... Cr$ 143.010,00.

Criador: A. J. Peixoto de Castro.

Tratador: José da Silva.

RATEIOS EVENTUAIS

			Cr$
1—1	Djedi	1804	31,90
2—2	Faial	2089	27,50
3—3	Abial	1787	32,20
	(4 Timbu'	1036	55,50
4 |	(5 Tupaciguara	479	120,10
	Total	7195	

		Cr$
12	1494	34,90
13	560	93,20
14	798	65,50
23	2059	25,40
24	861	60,70
34	559	93,50
44	205	255,00
Total	6536	

6ª CARREIRA

114 Animais nacionais de 3 anos e mais idade, que não tenham ganho mais de .. .. Cr$ 90.000,00 de premios em 1º lugar no país — Pesos especiais — 1.000 metros — Premios: Cr$ 10.000,00; .. .. Cr$ 2.000,00 e Cr$ 1.000,00.

PALINODIA, fem., alazão, 5 anos, Pernambuco, Jecyron e Paraboca, do sr. Euvaldo Lodi, 49 quilos, S. T. Camara 1º
Camões, 50 ks., J. Mesq... 2º
Mirai, 51 ks., J. Maia ... 3º
Tupã, 52 ks., L. Leigthon 0
Cupidon, 60 ks., L. Mesz. 0

Ganho por um corpo, do 2º ao 3º um corpo.

Rateios: Cr$ 55,90 em 1º; dupla (34) Cr$ 54,10; placês: Palinodia Cr$ 21,90; Mirai-Camões Cr$ 13,90.

Tempo: 59" 4|5.

Total das apostas: — .. .... Cr$ 146.580,00.

Criador: F. J. Lundgren.

Tratador: F. Tourinho.

RATEIOS EVENTUAIS

			Cr$
1—1	Cupidon	1309	48,30
2—2	Tupã	1965	32,20
	(3 Palinodia	1131	55,90
3 |	(4 Afago	381	1-66,70
4—5	Mirai-Camões	3129	20,20
	Total	7915	

		Cr$
12	431	120,80
13	384	135,60
14	605	86,00
23	702	74,10
24	2583	20,10
33	171	304,50
34	961	54,10
44	673	77,30
Total	65,10	

7ª CARREIRA

115 Animais nacionais de 5 anos, de 3 a 5 vitorias no país — Pesos da tabela, com sobrecarga — 1.400 metros — Premios: Cr$ 10.000,00; .. .... Cr$ 2.000,00 e Cr$ 1.000,00.

CALICUT, masc., alazão, 5 anos, São Paulo, Coronel Eugenio e Paroby, do sr. Julio Aquino, 54 quilos, E. Silva 1º
Conselho, 58 ks., O. Ulloa 2º
Aragel, 54 ks., L. Souza. 3º
Robusto, 52 ks., J. Maia. 0
Nada Mais, 54 ks., C. Per. 0
Cerura, 48 ks., H. Soares. 0

Não correu Mascarado.

Ganho por dois corpos, do 2º ao 3º dois corpos.

Rateios: Cr$ 92,70 em 1º; dupla (34) Cr$ 89,30; placês: Calicut Cr$ 27,20; Conselho .... Cr$ 18,10.

Tempo: 90" 4|5.

Total das apostas: — .. — Cr$ 214.520,00.

Criador: L. Paula Machado.

Tratador: O. Maria.

RATEIOS EVENTUAIS

			Cr$
1—1	Nada Mais	7192	12,70
	(2 Cerura	784	117,00
2 |	(3 Robusto	481	190,50
	(4 Calicut	990	92,70
3 |	(5 Aragel	409	224,40
	(6 Conselho	1619	56,70
4 |	(7 Mascarado	N|c.	
	Total	11475	

		Cr$
12	1443	51,50
13	1511	49,20
14	4092	18,10
22	108	689,20
23	543	137,00
24	601	123,80
33	174	427,80
34	833	89,30
Total	9305	

8ª CARREIRA

116 Animais de qualquer país — Handicap — 1.400 metros — Premios: Cr$ 10.000,00; Cr$ 2.000,00 e Cr$ 1.000,00.

CURAÇA'U, masc., zaino, 4 anos, Argenita, Ix e Birlocha, do Stud Caboclo, 51 quilos, O. Ulloa 1º
Lamento, 54 ks., R. Freitas 2º
Sofrenado, 58 ks., S. Bat.. 3º
Tintilla, 54 ks., C. Pereira 0
Pancho, 56 ks., A. Rosa.. 0
Serranilo, 54 ks., O. Gomes 0
Saruá, 52 ks., C. Brito . 0
Motinero, 51 ks., R. Silva 0
Comarim, 56 ks., A. Brito 0

Ganho por meio corpo do 2º ao 3º dois corpos.

Rateios: Cr$ 21,50 em 1º; dupla (34) Cr$ 66,50; placês: Tintilla-Curaçáu-Motinero .. .... Cr$ 10,60; Lamento Cr$ 14,70.

Tempo: 89".

Total das apostas: — .. — Cr$ 262.930,00.

Importador: A. Irulegui.

Tratador: F. Tourinho.

Total geral das apostas: .. Cr$ 1.156.980,00.

Total geral dos Concursos: Cr$ 152.535,00.

Pista de areia: pesada.

RATEIOS EVENTUAIS

			Cr$
	(1 Pancho	1461	78,70
1 |	(2 Serranilo	400	287,80
	(3 Sofrenado	2959	38,20
2 |	(4 Comarim	942	122,30
	(5 Saruá	1019	112,90
3 |	(6 Lamento	2258	50,90
4-7	Tintilla-Curaçáu (Motinero	5351	21,50
	Total	14390	

		Cr$
11	108	813,70
12	860	102,10
13	387	227,00
14	1588	55,30
22	528	166,40
23	936	91,90
24	3122	28,10
33	204	410,60
34	1320	66,50
44	1902	46,20
Total	10985	

: "8p|e4 3 —I H HT R HH

Perdeu o S. Cristovão na Paraiba

PELA CONTAGEM DE 3 X 1 SAIU VITORIOSO O DOLAPORT

No encontro disputado ante-ontem em João Pessoa, entre o quadro do S. Cristovão, que se acha excursionando pelo norte do país, e o Dolaport, campeão da Paraiba, registou-se a vitoria dos jogadores paraibanos pela contagem de 3 x 1.

A derrota do esquadrão alvo, pelo lado esportivo, não representa um caso anormal. Pelo contrario, era de esperar-se um resultado pouco favoravel para o team alvo, cuja excursão está sendo longa demais. Como a peleja foi disputada com entusiasmo, o cansaço teria sido a causa da derrota do S. Cristovão. Não se pode justificar uma derrota de um modo categorico, entretanto, sem que este cansaço venha a desmerecer o triunfo dos paraibanos, o esquadrão sancristovense técnicamente não seria capaz de perder durante um transcurso normal. Enfim, como o interesse é financeiro, tudo está certo.

Os Amadores do America, Vasco e Fluminense Jogarão Aos Sabados, á Noite

Pela tabela, aprovada para vigorar no proximo campeonato de amadores, os clubes Vasco, America e Fluminense, sempre que tiverem de dar campo, jogarão sabado, á noite.

O Botafogo, na maioria das vezes que jogar em seu campo, o fará aos sabados, á tarde.

O seu jogo com o Olaria, não fugirá a essa regra.

O Bangu', Bonsucesso, Madureira e Olaria, sempre que forem clubes locais, jogarão domingo, á tarde.

Cabelos Brancos ? ?

ESCURECEDOR DISCRETA é perfeito! Oleo ou loção Fab.: ANA NERI, 2078

"FOOTBALL DE GUERRA"

O SÃO PAULO DISPUTARÁ VARIOS JOGOS DEDICADOS AOS SOLDADOS BRASILEIROS E NORTE-AMERICANOS

A Primeira Exibição do Quadro Bandeirante No Pará Será a 12 do Proximo Mês

BELEM, 21 (A. N.) — Os jornais comentam, com aplausos, o convite que o Conselho Regional de Desportos do Pará dirigiu ao São Paulo F. Clube, da capital bandeirante, para realizar aqui jogos dedicados aos soldados brasileiros e norte-americanos. Todos esses jornais ressaltam a grande sensação que constituiria a vinda de forte conjunto paulista, trazendo cracks condicionados e outros, cujas fotografias são estampadas. Este empreendimento da iniciativa daquele orgão dos desportos locais foi já denominado "Futebol de Guerra", denominando-se "Fernando Costa" a embaixada sanpaulina.

NO DIA 12 O PRIMEIRO JOGO

BELEM, 21 (A. N.) — O Conselho Regional de Desportos recebeu telegrama da diretoria do S. Paulo F. Clube, aceitando o seu convite para vir disputar jogos nesta capital, destinados ao recreio das tropas brasileiras e norte-âmericanas aqui aquarteladas. Os dirigentes do campeão bandeirante informaram mais que, terminada a disputa da taça "Cidade de S. Paulo", o seu quadro poderia embarcar no dia 9 de março proximo para Belém, fazendo a sua primeira exibição no dia 12 do mesmo mês. Essa noticia causou grande jubilo nos meios desportivos da cidade.

JOGOS ENTRE UNIVERSITARIOS

BELEM, 21 (A. N.) — Entrevistado por um vespertino, o academico Joaquim Gomes de Souza, diretor da Federação Academica Paraense de Desportos, recentemente fundada, disse que pela primeira vez seriam realizados jogos universitarios paraenses, numa especie de campeonato anual em dois turnos e desportos nauticos com duas competições de remo e natação. O programa que se traçou a nova entidade é extenso, abrangendo campeonatos de varios ramos de desportos, como o futebol, e voleybol, o basquetebol, o remo a natação e o atletismo cujos campeonatos já estão com épocas marcadas.

O Olaria Atravessa Uma Fase de Progresso

O Olaria, na temporada de 44, pretende filiar-se ás entidades de basketball e de atletismo.

A agremiação leopoldinense, resolveu, além de construir as suas arquibancadas de cimento, praticar oficialmente todos os esportes.

O AMERICA VENCEU o São Lourenço Por 7 x 4

Contra a Seleção o Jogo de Despedida dos Rubros

O quadro do América, que se encontra em São Lourenço, fazendo uma estação de aguas e disputando uma série de partidas amistosas, voltou a brilhar na tarde de ante-ontem.

No cotejo de estréia o conjunto americano venceu o Vasco da Gama pelo score de 2x1, após um cotejo renhidissimo.

As ações foram equilibradas, mas a maior chance do America inclinou o "placard" a seu favor.

Ante-ontem, o América defrontou-se com o E. C. São Lourenço, cujo esquadrão é respeitado na localidade.

Esperava-se uma luta disputadissima, contudo o mau tempo reinante prejudicou a parte financeira e técnica.

Um publico reduzido afluiu ao campo e durante o jogo caiu uma chuva torrencial. O América, mais preciso e coeso, não encontrou dificuldade em vencer pela contagem de 7x4.

SERA' DOMINGO O JOGO DE DESPEDIDA

Encerrando a sua excursão, o America jogará no proximo domingo contra a seleção de São Lourenço, despedindo-se do publico desse lindo recanto de repouso.

O S. PAULO IRÁ AO PARA'

Aceito Pelo Tricolor Bandeirante Um Convite do Conselho Regional de Desportos

O São Paulo F. C., segundo informações recebidas da capital bandeirante, aceitou um convite para exibir-se em Belem, numa série de três jogos, revertendo as rendas em beneficio dos soldados brasileiros e norte-americanos.

O convite em apreço partiu do Conselho Regional de Esportes, do Pará, que tomou essa louvavel iniciativa no intuito de divertir os soldados brasileiros e norte-americanos que se acham aquartelados na capital paraense.

Os jornais de Belem comentam favoravelmente o gesto do São Paulo, gremio de tradições no esporte patrio, e que sempre mostrou-se a favor das boas causas, particularmente na sua presença, em competições com fins altruisticos.

O Canto do Rio Responsavel Pelo Aluguel do Seu Campo

A Federação Metropolitana de Futebol Dirigir-se-á ás Autoridades do Estado do Rio

A presidencia da Federação Metropolitana de Futebol expedirá um oficio á secretaria do Estado do Rio, cientificando que exclusivamente ao Canto do Rio cabe a responsabilidade do pagamento dos 10% de lei, descontados das rendas dos jogos realizados no estadio Caio Martins.

Esse oficio é em resposta a uma comunicação enviada pelas autoridades do Estado do Rio á Federação Metropolitana de Futebol solicitando o desconto de 10% de todas as rendas dos jogos realizados no gramado do Canto do Rio, importancia essa destinada em beneficio da Caixa Escolar de Niteroi.

A atitude da F.M.F. entregando o assunto á diretoria do Canto do Rio representa uma defesa dos clubes cariocas em face das dificuldades que os mesmos se encontram.

Como esse desconto não é outra coisa senão o pagamento do aluguel do estadio Caio Martins, ao governo do vizinho Estado, é natural que ao Canto do Rio atinja essa medida e não aos demais clubes

OS RESULTADOS DOS CONCURSOS

Os concursos ante-ontem promovidos pelo Jockey Club Brasileiro tiveram os seguintes resultados:

Bolo Simples:

17 ganhadores, com 5 pontos — Rateio: Cr$ 1.365,00.

Bolo Duplo:

1 ganhador, com 15 pontos — Rateio: Cr$ 18.748,00.

Betting Jockey Club:

8 ganhadores — Rateio: .. Cr$ 880,00.

Betting Itamaratí:

133 ganhadores — Rateio: Cr$ 300,00.

Betting Duplo:

19 ganhadores — Rateio: .. Cr$ 1.341,00.

Uma Exibição do S. Cristovão Em Maceió

Conforme foi divulgado com detalhes, causou descontentamento a atitude da Federação Alagoana, cancelando a excursão do São Cristovão a Maceió.

Informações telegraficas aqui chegadas, cientificam que há um movimento na capital alagoana para realizar um jogo de beneficio com o concurso do quadro sancristovense.

Diante deste gesto altruistico, acredita-se que a entidade de Alagoas recuará e permitirá a realização da referida peleja

NUMERO AVULSO
40 Centavos

Diario Carioca

EDIÇÃO DE HOJE
8 Páginas

ANO XVII — RIO DE JANEIRO — TERÇA-FEIRA, 22 DE FEVEREIRO DE 1944 — N. 4.811

OS ALIADOS RETOMAM A INICIATIVA EM ANZIO

Contida na "Cabeça de Praia" a Segunda Ofensiva Alemã

RECONQUISTADO MAIS DE UM QUILOMETRO PELAS TROPAS DE ALEXANDER — BERLIM CONFIRMA AS VITORIAS ALIADAS

Q. G. ALIADO NA AFRICA DO NORTE, 21 (David Brown, correspondente especial de Reuters) — As aguerridas forças norte-americanas e britancas do general Alexander voltaram a tomar a iniciativa na area da cabeça de praia de Anzio.

A segunda ofensiva do marechal nazista Kesselring acabou em fracasso absoluto. Ou pelo menos, a avaliar pelas noticias chegadas esta noite do "front", estava destinada a esvaecer se sem gloria. Foi no entanto essa segunda tentativa alemã a luta mais violenta e mais sangrenta de toda a campanha da Italia.

Após os primeiros ataques, desfechados com impeto que fazia prever estarem os nazistas plenamente preparados para levar avante sua prognosticada ofensiva, o inimigo passou a ratear suas investidas. Ontem, suas tropas deram tão apenas ataques de pequena escala.

Já agora o "feitiço virou contra o feiticeiro" e os aliados passaram definitivamente da defensiva para a ofensiva. Cerca de um quilometro do saliente alemão abaixo de Carroceto foi reconquistado e a ofensiva de Kesselring teve apenas uma duração de 48 horas, não obstante ter sido empreendida com um total de 90.000 homens.

E' POSSIVEL QUE VOLTEM...

Há possibilidade de que o comando alemão reajuste suas tropas e volte á carga, atirando novamente suas dizimadas divisões ao ataque. Mas essa perspectiva não é imediata.

Os aviões e navios aliados deram adequada e constante proteção ás tropas aliadas, permanecendo os navios de guerra proximos á costa e lançando rajadas de salvas contra as tropas alemãs concentradas na area da cabeça de praia.

O assalto de Kesselring chegara até um ponto a 4.000 metros mais ou menos de Carroceto, pelo sul, mas de imediato os soldados de Clark e Alexander reconquistaram o terreno perdido e causaram baixas enormes nas formações inimigas, chegando a apenas 3 quilometros da cidade.

Participaram da reação e conquistaram os maiores louros da vitoria as tropas aliadas, norte-americanas e britanicas, veteranas da Campanha da Tunisia. Sua introdução na luta, na ocasião em que a mesma estava mais dura, fazendo perigar as posições aliadas, resolveu a situação.

O esforço supremo dos alemães foi levado a efeito sábado ultimo. Em um ponto, elementos de cinco regimentos, com um total de cerca de 17.000 homens, atacaram em uma frente de somente 900 metros de largura. Kesselring fugiu de comprometer na ação todo seu poderio de 9 divisões, dando assim demonstração palpavel de que não confiava no êxito de sua segunda ofensiva.

A artilharia alemã, concentrada, esteve constantemente em ação e a Luftwaffe realizou seu maior movimentos de aparelhos enviando quatro ondas de uns vinte aviões cada uma para bombrdear duramente as posições aliadas.

Revelou-se que o comandante local alemão é o general Everahrd von Mackensen, filho do famoso cabo de guerra da Primeira Conflagração Mundial.

Von Mackensen e o comandante geral Kesselring aplicaram seu processo velho de "blitz" concentrando o maximo de força em um estreito corredor escolhido por eles.

Chegaram a uns 600 metros abaixo de Carroceto, mas ali a "blitz" falhou... E os alemães foram contidos, graças á reação da infantaria e das forças blindadas do Quinto Exercito, com o apoio de grande massa de aviões e a artilharia naval.

Desde então o saliente germanico começou a ser reduzido e ao cair da noite, os nazistas já tinham se retirado quase quilometro e meio. Foram feitos mais de 700 prisioneiros, inclusive 150 que foram capturados por uma só companhia norte-americana de tanques.

PARA LEVANTAR O MORAL

Nos seus depoimentos, declararam esses prisioneiros, que, "para levantar o moral das tropas", os comandantes alemães tinham feito espalhar que os aliados já estavam reunindo os navios para a evacuação da cabeça de praia...

Dunquerque já estava sendo mais uma vez, prepara pelos anglo-norte-americanos...

Animados com essa propaganda, os soldados de Kesselring atiraram-se ás cegas contra as posições aliadas, convictos de que a resistencia era tão apenas "pro forma", e ficaram muito surpreendidos quando viram que estavam sendo rebatidos.

Declaram mais os prisioneiros que a ação dos canhões de artilharia terrestre e naval e as bombas dos aviões aliados causaram danos enormes nas fileiras alemãs. Só um regimento perdeu 60 por cento de seus efetivos.

Confirmaram que o seu comandante era von Mackensen, o segundo filho do heroi germanico da Campanha da Rumania na Primeira Grande Guerra. Von Mackensen servia na frente russa, mas foi dali retirado para a frente italiana, para ser o braço direito de Kesselring.

Entre as informações mais constantes do desbarato da segunda ofensiva germanica figuram as que se referiram á ação das fortalezas voadoras e Liberators, nos ataques á estrada de rodagem Anzio-Roma, entre Carroceto e Albano. Em oposição, os caças e caças-bombardeiros alemães, concentrando seus ataques contra as posições aliadas, não conseguiram senão em pequenas proporções furar a cortina de defesa anti-aerea e quatro deles foram imediatamente derrubados. Um ataque potente de força consideravel de Focke Wulfs foi desarticulado por seis Spitfires da "Esquadrilha da Cidade de Londres". Os aparelhos alemães tiveram que fugir e foram forçados a atirar suas cargas sobre suas proprias posições.

NA AREA DE CASSINO

Tropas, claramente destinadas a reforçarem os alemães da frente de Cassino, foram objeto de ataques violentos de parte da aviação aliada, na estrada de rodagem principal de Centocelle, ao sueste de Roma.

Isso mostra como a situação na frente principal do exercito nazista é tambem precaria. Na realidade, os informes chegados declaravam que os alemães naquele setor somente puderam fazer ontem ações de pouca monta. As tropas indianas, neozelandesas e americanas mantiveram a pressão sobre a cidade e sobre a colina da Abadia, onde os alemães ainda se achavam entrincheirados, apesar da destruição da fortaleza.

BERLIM CONFIRMA

LONDRES, 21 (A. P.) — A emissora de Berlim anunciou que formações de tanques dirigiram a infantaria aliada, na sua atual ofensiva, na cabeça de ponte em Anzio, ao sul de Roma, tendo efetuado alguns "temporarios" rompimentos nas defesas nazistas, infligindo "consideraveis perdas" entre as forças alemãs.

A AÇÃO DOS GUERRILHEIROS FRANCESES

Aumenta a Resistencia na Alta Silesia

Descoberta Uma Ampla Org anização Terrorista Em Lion

LONDRES, 21 (Reuters) — O que quer que aconteça na Alta Savoia, a heroica luta do "maquis" já trouxe um novo lustre á historia dos guerrilheiros da Europa", escreve o "Times" de hoje, comentando a posição dos patriotas franceses, á luz das escassas noticias que chegam ao mundo fóra da França.

"Darnand é para ser desprezado. Rapidamente está ele se tornando no Himmler da França", escreve o jornal. Neste interim, Emanuel Dastier, comissario francês para o Interior, que regressou á Argel, manifestou-se, ele proprio, altamente satisfeito com a sua recente missão á Londres, onde discutiu a questão do auxilio aliado ao movimento de resistencia no interior da França.

Os homens do "maquis" e outros franceses, além da Alta Savoia, estão amplamente cheios de coragem, mas as armas para a vitoria devem vir do estrangeiro".

UMA ORGANIZAÇÃO SECRETA EM MILÃO

BERNA, 21 (Reuters) — O radio de Paris divulgou, hoje, que havia sido descoberto em Lyon, o quartel general de uma "ampla" organização terrorista" e que os terroristas, se renderam após violenta batalha contra os milicianos. O locutor acrescentou que foi descoberto um grande deposito de armas de todas as classes e varias toneladas de dinamite.

Um outro grupo terrorista, atacado pela policia, rendeu-se após renhida luta, sendo julgados os seus componentes por um tribunal militar, sendo dez deles condenados á morte e fuzilados na mesma tarde.

A SITUAÇÃO ARGENTINA

O Governo Ramirez Nega Que Pensasse em Declarar Guerra ao Eixo

Apresentado o Relatorio Sobre a Espionagem

BUENOS AIRES, 21 (U. P.) — O Bureau de Informações e Imprensa da presidencia da Nação deu a conhecer o seguinte comunicado:

"Por motivo dos ultimos acontecimentos, que são do dominio publico, radio-emissoras estrangeiras, em particular as da Republica oriental do Uruguai, têm propalado rumores falsos e evidentemente mal intencionados, desfigurando a verdadeira situação interna de nosso país e a orientação de sua politica exterior. Assim, por exemplo, se chegou a afirmar que as renuncias de s. s. o senhor ministro das Relações Exteriores e Culto, general Gilbert e de s. s. o sr. ministro secretario da presidencia, conorel Gonzalez, foram resultantes de uma imposição da oficialidade jovem do exercito, da qual teria sido portavoz ante o primeiro magistrado general Ramirez, um suposto major, de nome Jota.

"Essa imposição teria obedecido, segundo os rumores mencionados, ao desejo de evitar a iminente declaração de guerra aos paises do Eixo — projeto de declaração que não existiu em momento algum — e da qual teriam sido partidarios os srs. ministros demitentes.

A respeito é necessario advertir que é absolutamente falsa e de especie malevola, destinada por certo a causar precalços ao prestigio daqueles que como os ex-ministros general Gilbert e coronel Gonzalez tornaram-se credores do reconhecimento do país pelos importantes e patrioticos serviços prestados ao mesmo em uma das mais dificeis circunstancias de sua Historia.

Em honra da verdade e pela salvaguarda do prestigio da oficialidade do Exercito, que sempre observou a disciplina com o conceito de que ela constitue uma das virtudes cardiais do soldado, desmente-se tambem categoricamente a suposta intervenção daquela nas mencionadas renuncias...

Quem conhece, embora superficialmente, o espirito que anima ao quadro de chefes e oficiais de nossas forças armadas não poderá senão baixar de plano a barbara versão que pretende torna-lo como impositivo em cada momento, afim de determinar dentro de que orbita se deve desenvolver a politica internacional do país".

O RELATORIO DA ESPIONAGEM

BUENOS AIRES, 21 (R.) — A policia deu á publicidade documentos comprovando a vasta ramificação da espionagem alemã e suas atividades na Argentina e que levaram finalmente o governo a romper as relações com o Eixo. Os documentos são enfeixados em volumoso relatorio e neles se mostra que havia um grupo militar constituido pelo alto-comando alemão e que se concentrara em Buenos Aires, recebendo ordens diretas emanadas de Himmler, de Berlim. Esse grupo usava de todos os meios de comunicação, desde os radios até os navios neutros e transmitia informações prejudicando a todos os paises americanos.

Agentes de espionagem desembarcaram na Argentina, inclusive de submarinos nazistas e agiam nitidamente com o fito de sabotar o esforço de guerra, militar, ecomonico e industrial, dos Estados Unidos e outros paises do Sul e do norte da América. Cooperavam zelozamente como espiões as agencias telegraficas alemãs "DNB" e "Transocean", cujos chefes foram presos, menos João Siegfried Becker que agia como uma especie de mensageiro entre a embaixada alemã e os espiões, que ainda está em liberdade e sendo procurado.

CEPTICISMO EM WASHINGTON

NOVA YORK, 21 (R.) — O "New York Herald Tribune" declara em editorial que o cepticismo que existia em Washington relativamente ao "curso da politica argentina foi amplamente justificado pelo ultimo golpe de estado militar. Foi exatamente uma pequena revolução limitada á saida de algumas autoridades, mas que constituiu um impedimento á declaração de guerra á Alemanha e ao Japão.

A GUERRA NO EXTREMO ORIENTE

Fragorosamente Derrotados os Japoneses Em Truk

PERDEM OS NIPONICOS 18 NAVIOS DE GUERRA E 120 AVIÕES

Nova Investida dos Americanos Contra a Ilha de Eniwetok — O Comunicado Oficial do Almirante Nimitz

NOVA YORK, 21 (INS) — Um comunicado do QG. japonês aqui ouvido admite a perda de 18 navios, inclusive 2 cruzadores, 3 destroyers e outros em consequencia dos raids aereos norte-americanos a Truk.

Admite ainda o comunicado niponico a perda de 120 aviões o que foi confirmado por outra irradiação captada pelo serviço de inteligencia norte-americano. (Embora outras informações elevem a 250 a perda dos aviões japoneses).

PERDIDOS 250 AVIÕES

PEARL HARBOR, 21 (INS) — Ainda convalescente da perda de 26 navios e mais de 250 aviões em Truk, os japoneses sofreram hoje nova investida americana contra a ilha de Eniwetok, que é a principal do arquipelago das Marshall, a 770 milhas nordeste de Truk nas Carolinas.

"Nossas forças desembarcaram em Eniwetok e se acham neste momento de posse da metade ocidental da ilha" — declara o comunicado do almirante Nimitz.

CONTRA A ILHA TARÔA

S. FRANCISCO, 21 (United Press) — A emissora de Toquio anunciou que unidades aereas e navais norte-americanas voltaram a atacar, na sexta-feira, a ilha Tarôa, nas Marshall.

Indicou aquela difusora que onze aviões e um numero não revelado de belonaves atacaram Tarôa "varias vezes". Tambem anunciou que 15 aviões norte-americanos atacaram Jaluit, ontem. Jaluit é o centro administrativo das Marshall.

A CONQUISTA DE ENIWETOK

PEARL HARBOR, 21 (A. P.) — A conquista pelos norte-americanos de "atoll" de Eniwetok colocará os aliados em poder da estrategica base usada pelos japoneses como ponto de escala para o movimento de seus aviões contra as ilhas Marshalls. Este "atoll" tambem era usado como ponto de reabastecimento de aviões inimigos, quando á caminho da ilha de Wake, distante cerca de 600 milhas mais para o norte.

Os aviões do Exército e da Marinha norte-americana com base em terra prosseguem com suas ações contra o inimigo e os "atolls" ainda em poder dos japoneses nas Marshalls, sendo bombardeado, novamente Kusaie, ponto estrategico em poder do inimigo.

O almirante Nimitz, por sua vez, anunciou que esses ataques, lançados domingo ultimo, foram feitos em grande escala, tendo a aviação aliada atacado as instalações de terra, o aerodromo e a estação radio transmissora regressando todos os aparelhos incursores.

Kusaie fica a cerca de 700 milhas a leste de Truk sendo que o ataque norte-americano contra esta base inimigá foi efetuado, aparentemente, com intenção de neutralizar qualquer tentativa inimiga para lançar um ataque contra as forças norte-americanas que incursionaram contra Truck.

O COMUNICADO DA MARINHA

WASHINGTON, 20 (Reuters) — "Dezenove navios japoneses foram afundados em Truk — diz o comunicado divulgado hoje pelo Departamento da Marinha, que acrescenta: "Além disso 201 aparelhos japoneses foram destruidos, e sete outros navios inimigos foram provavelmente afundados. Mais de 50 aviões foram tambem danificados.

O almirante, Chester Nimitz disse que o ataque das forças norte-americanas não era esperado pelo inimigo e que somente 17 aviões norte americanos foram perdidos e um navio levemente danificado.

A lista dos navios inimigos afundados é a seguinte: 2 cruzadores leves, 1 destroyers um navio transportando munições, um tender de hidro aviões, 2 petroleiros, 2 canhoneiras e 8 cargueiros.

HOJE PELO RADIO

O PAPA FALARA' Sobre a Destruição do Mosteiro de Cassino

AS MANOBRAS DO FASCISMO E A "LEGIÃO SUICIDA" DE HITLER

LONDRES, 21 (INS) — Nos circulos do Vaticano admite-se que o Papa se referirá ao bombardeio da Abadia de Monte Cassino, na mensagem radio que vai fazer amanhã.

Essa noticia foi transmitida pela radio de Berlim.

A REAÇÃO DE FARINACCI

ZURIQUE, 21 (R.) — O correspondente, em Chiasso, do "Basler National Zeitung", comentando hoje a reação italiana sobre a destruição do Mosteiro de Monte Cassino diz — "Roberto Farinacci, antigo secretario geral do Partido Fascista italiano, declara que é impossivel dizer a quem cabe a vergonha da destruição do Mosteiro. Farinacci ameaça o Vaticano e o clero, dizendo: "Por que devemos respeitar pactos com o Vaticano, que dá mais credito ás declarações do inimigo do que ás dos veneraveis abades e monges? Estamos determinados a ir aos extremos caso seja necessario.

Sentimos que ha, um 27 de julho — data da quéda de Mussolini, — em preparação para os catolicos italianos e que os judeus envenenaram a alma de muitos prelados italianos".

O correspondente, em Roma, do "Neue Zuercher Zeitung" indaga por que a declaração atribuida ao Abade do Mosteiro, de que o edificio da Abadia foi excluido das defesas alemãs, não foi dada á publicidade, quando o alto comando aliado pediu sem rebuços a evacuação do referido Mosteiro que se acha situado dentro da contestada zona de guerra.

A LEGIÃO SUICIDA DE HITLER

COM O QUINTO EXERCITO NA ITALIA, 21 — (Dom Campbell, correspondente especial da Reuters) — A "Legião Suicida" de Hitler continua aferrando-se desesperadamente ás ruinas daquilo que era ainda a poucos dias a poderosa fortaleza estabelecida pelos alemães na Abadia milenar de Monte Cassino.

Os comandantes nazistas deram a essas tropas só "passagem de ida", declarando lhes que "não esperavam vê-las de volta... Apelando para o patriotismo dos soldados, os chefes alemães declararam-lhes que "cada metro de terreno era mais importante para a Alemanha que as vidas de seus soldados".

Cumprindo religiosamente as ordens, os militares nazistas resistem nas ruinas da Abadia. E enquanto isso, continua dentro da cidade de Cassino a luta de casa em casa.

Nas ultimas vinte e quatro horas, tropas aliadas chegaram até os muros derruidos da Abadia, mas não estando em numero suficiente para uma ação decisiva tiveram que voltar. Batalhões de paraquedistas defendem agora a colina da Abadia.

Em vista de tudo, é de presumir que os aliados voltem a atacar as posições da colina antes de terminarem o trabalho de limpeza na cidade.

E certamente chegará então a hora da "Legião Suicida" cumprir a ultima ordem do seu Fuehrer...

ALTERAÇÕES NO GOVERNO MILITAR NIPONICO

Exonerados os Chefes do Estado Maior do Exercito e da Marinha

NOVA YORK, 21 (INS) — A Agencia Domei, numa radio aqui ouvido, informa que o almirante Osami Negano, chefe do Estado-Maior da Marinha japonesa, e o marechal Sugiyama, chefe do Estado-Maior do Exército, foram exonerados, numa remodelação geral dos altos comandos, provocada pelos desastres japoneses no Pacifico. O proprio ministro da Marinha, Shimida, tomou a chefia do Estado-Maior naval e o proprio primeiro ministro, general Tojo, a chefia do Estado-Maior do Exército — segundo noticia oficial aqui captada pelo "Intelligence Service" norte-americano.

A NOMEAÇÃO DO PRIMEIRO MINISTRO

LONDRES, 21 (De Randal Neale, comentarista diplomático da Reuters) — A nomeação do primeiro ministro e ministro da Guerra do Japão, Hideki Tojo, para chefe do Estado-Maior do Exército, e do ministro da Marinha, almirante Shimada, para chefe do Estado-Maior da Marinha, são um fato significativo que rompe com as tradições japonesas e em tal sentido pode qualificar-se de ato revolucionario.

Seguramente não se teria tomado tal medida se o balanço das operações militares fosse favoravel aos japoneses, em Truk.

Constituiu por largo tempo lei não escrita no Japão o principio de que o Exército e a Armada atuavam de forma virtualmente independente do gabinete e dependiam unica e diretamente do imperador. Hoje o gabinete assumiu o controle de ambos os serviços, o que significa que o gabinete está em posição de anular qualquer movimento de oposição dos estados maiores do Exército e da Armada á politica estratégica do Conselho de Ministros. Recentemente registou-se certa oposição nos estados-maiores. Naturalmente, a nova medida mereceu a aprovação do imperador e vai anular a hostilidade inevitavel dos chefes e oficiais das classes armadas a queda e qualquer reforma.

AS OPERAÇÕES NA IUGOSLAVIA

Os Soldados de Tito Destruiram Uma Coluna Alemã na Slovenia

LONDRES, 21 (Reuters) — Os patriotas iugoslavos destruiram uma coluna alemã na Slovenia, ao que informa, hoje, o comunicado do Quartel General do Marechal Tito.

Essa coluna, composta de seiscentos homens, foi dizimada perto de Novo Mesto e obrigados seus remanescentes a fugir.

O comunicado acrescenta: — "Fracassou a ofensiva das tropas bulgaras contra nossas tropas na direção de Zvnar Mlavr. Causamos muitas baixas ao inimigo. Na Bosnia Oriental se luta encarniçadamente perto de Rogatica contra tropas germanicas e chetniks.

Na provincia servia de Mzyr destruiu-se uma guarnição alemã.

Continua encarniçada a luta em Kocevje e Novo Mesto, na Slovenia, principalmente nas regiões servidas pelas estradas de ferro paralelas de Ljublana a Karlovac".

O COMUNICADO DE TITO

CAIRO, 21 (Reuters) — "Uma coluna alemã de 700 homens foi completamente aniquilada nas proximidades de Novo Mesto", — anuncia o comunicado do Q. G. do Marechal Tito de hoje, que acrescenta:

"A ofensiva das tropas bulgaras contra as nossas unidades, na direção de Zvna Mlsaur, fracassou. São elevadas as perdas do inimigo.

"Na Bosnia Oriental, luta-se encarniçadamente contra as ropas alemãs, "chenikê" de Mikhailovich e "ustahis" de Pavelich, nas proximidade de Rogaica. NacHb etaol eta ia via de Mayr, a guarnição alemã da cidade do mesmo nome foi completamente destruida".